

Equipe Adviseurs B.V.

Daltonstraat 30D  
Postbus 3064  
3301 DB Dordrecht088 078 1100  
info@equipe-adviseurs.nl  
www.equipe-adviseurs.nlBANK [REDACTED]  
KVK 24459961  
BTW NL820721141B01

Aan Provincie Flevoland, vergunningverlening

[REDACTED]  
Visarenddreef 1  
8232 PH LELYSTADBetreft **Aanvulling op ontheffingsaanvraag Wnb 6211**  
Kenmerk ANGR/224992/01/WETA  
Projectnummer 224992  
Contact [REDACTED]

Dordrecht, 10 mei 2023

Geachte [REDACTED],

Op 28 februari 2023 is door Equipe adviseurs een ontheffing aanvraag Wnb ingediend voor de ontwikkeling op de Paardenweg 1 te Kraggenburg (uw referentie 6211). Na aanleiding van deze aanvraag heeft een mailwisseling en telefonisch contact plaatsgevonden tussen [REDACTED] van de Provincie Flevoland en adviseurs van Equipe. Naar aanleiding van deze communicatie wordt middels deze brief invulling gegeven aan de besproken vervolgacties.

Ten eerste is besproken dat het projectgebied ook voor de wezel (*Mustela nivalis*) potentie heeft. Daarom verzoeken in de lopende aanvraag deze soort mee te nemen.

Wij doen met dit schrijven een verzoek om ontheffing te verlenen voor het overtreden van artikel 3.10 lid 1b: het opzettelijk beschadigen of vernielen van de voortplantingsplaats of rustplaats van de wezel (Wet natuurbescherming, 2021) Dit aanvullend op de lopende aanvraag met betrekking tot de bunzing.

Overige gegevens met betrekking tot locatie, aanvrager, planning en wettelijk belang blijven ongewijzigd.

Om te kunnen onderbouwen dat ook voor deze soort wij geen permanent negatieve effecten verwachten ten aanzien van de aanwezige populatie van de wezel geven wij middels dit schrijven een beschrijving van de mitigerende maatregelen en staat van instandhouding van de wezel.

#### **Wezel maatregel**

Op 15 maart 2023 zijn drie marterkasten geplaatst welke geschikt zijn voor de bunzing en dienen als compensatie van het verloren gaan van leefgebied en verblijfplaatsen. Deze marterkasten zijn aangekleed met gebiedseigen (snoei)materiaal en plaatselijke takkenrillen. Deze drie marterkasten zijn geplaatst in de noord-, oost- en westzijde van de projectlocatie. De marterkasten hebben een opening van circa 8 centimeter. Deze kasten zijn geplaatst in een verbindingzone die over de gehele rand van de projectlocatie is gelegen, waarmee een afscheiding is gerealiseerd tot het werktein waarin de ontwikkeling plaats zal vinden. In navolging van communicatie met de Omgevingsdienst (mailwisseling op 6 april 2023) is een van de geplaatste kasten gewijzigd tot een kast welke geschikt is voor de wezel. De opening van een wezelkast dient een grootte te hebben van circa 2,5 centimeter waardoor deze geschikt is voor de verblijfplaats van de wezel. Op 18 april heeft deze wijziging plaatsgevonden.

De meest noordelijk gelegen marterkast is omgebouwd tot een kast welke geschikt is voor de wezel, zie figuur 1. Hiermee is voor de wezel voorzien in een voor de soort specifiek functioneel mitigerende maatregel.

figuur 1: gerealiseerde wezelkast binnen de projectlocatie aan de noordzijde.

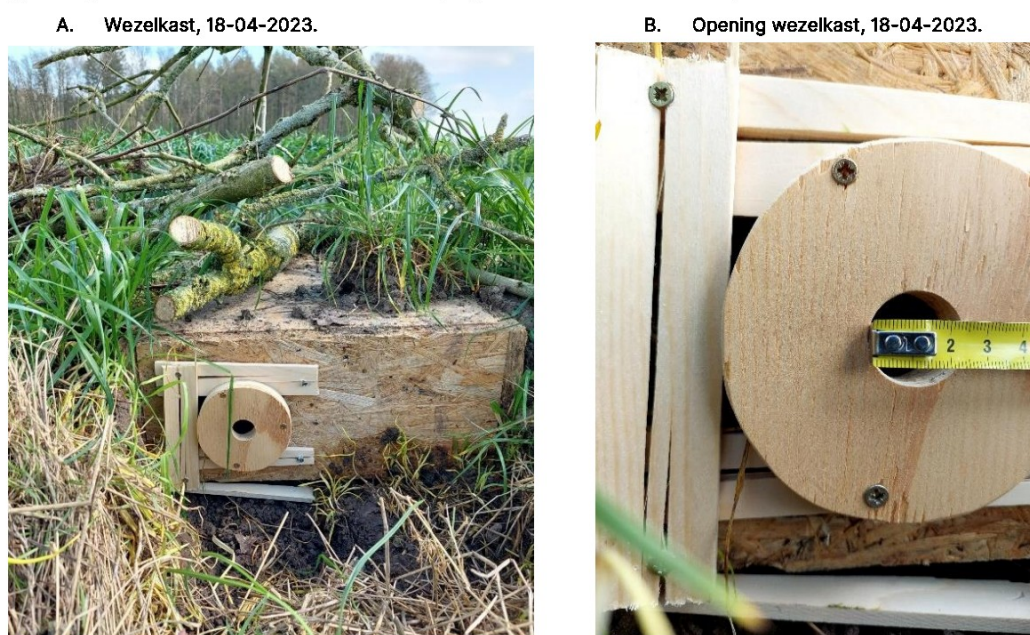

#### Aanleg leefgebied bunzing en wezel

De omgeving rondom de projectlocatie bestaat uit akkerland met enkele agrarische bedrijven. Ten noorden en noordoosten is het Waterloopbos gelegen. De afwisseling tussen bos en akkerland biedt geschikt leefgebied voor marterachtigen, met name door de aanwezigheid van ruige akkerranden. Deze akkerranden worden met het planvoornemen ook versterkt door de aanleg van verbindingzones tussen het Waterloopbos en de projectlocatie. Deze verbindingzones zullen bestaan uit houtwallen met diverse inheemse boomsoorten en overblijvende vegetatie zoals één- en meerjarige kruiden waardoor een afwisselende en dekkende structuur ontstaat. Tevens zal aan de oostzijde van de projectlocatie een laagblijvende vegetatiestructuur worden aangelegd naar de houtopstand ten oosten van de projectlocatie, om een veilig en verdekt netwerk van landschapselementen aan te bieden waar de bunzing zich langs kan verplaatsen. Zo draagt de ontwikkeling bij aan het leefgebied en de staat van instandhouding van de bunzing.

De wezel was niet meegenomen in de rapportages ten behoeve van het projectplan doordat er in de ruimte omgeving geen wezel was waargenomen (NDFF, van 2022). Echter is de leefomgeving van de wezel vergelijkbaar aan die van de bunzing, waardoor deze mogelijk wel voortkomt op de planlocatie. De wezel profiteert ook van de aanleg van verbindingzones tussen akkerland en bosgebied zodat de combinatie tussen foerageergebied en verblijfplaatsen rondom de projectlocatie wordt vergroot en verbeterd. Het beheer en instandhouding van de aangelegde landschapselementen voorzien in het leefgebied van de wezel.

#### Staat van instandhouding wezel

Om te onderbouwen dat de staat van instandhouding niet wordt aangetast kan naar de volgende criteria worden gekeken:

- omvang van de populatie;
- verspreiding van de populatie;
- leefgebied;
- toekomstperspectief.



#### Omvang van de populatie en verspreiding:

Landelijk komt de wezel voor in bijna alle atlasblokken van Nederland voor, met uitzondering van de Waddeneilanden<sup>1</sup>. Er zijn weinig concrete gegevens over de verspreiding van de wezel in de provincie Flevoland, laat staan gegevens over populatieomvang. Er is dan ook geen compleet beeld van deze soort beschikbaar. De wezel komt verspreid voor over de provincie en in mindere mate in Oost Flevoland en de Noordoostpolder.<sup>2</sup>

Op basis van de actuele gegevens uit de Nationale Databank Flora en Fauna (NDFP) komt de wezel in een straal van 10 km rondom de projectlocatie in de afgelopen 5 jaar in geringe mate voor (bron: NDFP, van 4 mei 2023). De soort is waargenomen in de omgeving van Ens, dit betrof een dood exemplaar (figuur 2). Er is geen duidelijk beeld over de daadwerkelijke verspreiding van de wezel omdat cijfers hoofdzakelijk berusten op de vondst van slachtoffers.

Met de voorgenomen ontwikkeling aan de Paardenweg 1 te Kraggenburg wordt leefgebied en verblijfplaats van de wezel gecompenseerd in de aanleg van bosschage, kruidenrijke akkerrand en een wezelkast.

**figuur 2: verspreidingskaart wezel, met in rood omlijnd de projectlocatie (NDFP, 2023)**

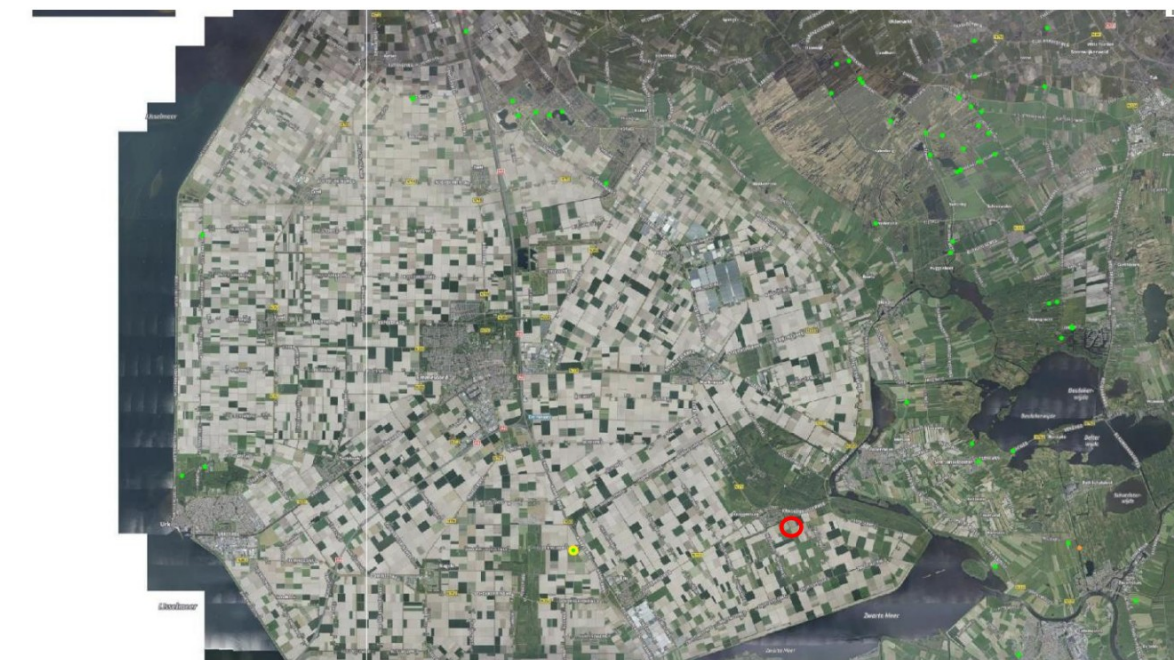

#### Leefgebied:

De wezel komt algemeen in Nederland voor, bij voorkeur in open, natuur- en cultuurlandschap. De soort geeft de voorkeur aan een afwisseling tussen bossen, duinen, weide- en akkerland. Ze gebruiken hier de dekking van de verschillende landschapstypen om in te verblijven en foerageren. Met name in open akkerlandschap geeft de wezel de voorkeur aan struwelen, akkerranden met een diversiteit aan kruiden en struiken. Via deze ruige landschapstypen verplaatst de soort zich tussen verblijfplaats en foerageergebied. Op locaties waar deze ruige landschapstypen niet aanwezig zijn en de soort zich door het open landschap verplaatst vallen vaak slachtoffers door het verkeer, toenemende intensivering van de landbouw en gebrek aan schuilmogelijkheden<sup>3</sup>.

#### Toekomstperspectief:

Met de voorgenomen ontwikkeling aan de Paardenweg zal het landschap een 'boost' krijgen ten opzichte van de huidige situatie. Op de locatie zal met de aanleg van een kruidenrijke akkerrand en struweel het landschap meer geschikt worden voor de wezel en bunzing. Hierdoor is de verwachting dat beide soorten hiervan zullen profiteren waardoor de staat van instandhouding potentie krijgt om te verbeteren.

<sup>1</sup> NDFP Verspreidingsatlas Zoogdieren. (2023) <https://www.verspreidingsatlas.nl/8496151#>

<sup>2</sup> Provincie Flevoland. (2021). Toelichting beleid kleine marterachtigen: 2p.

<sup>3</sup> Zoogdierverseniging. (2021). Wezel. Opgeroepen op mei 4, 2023, van Zoogdierverseniging: [www.zoogdierverseniging.nl](http://www.zoogdierverseniging.nl)

Ten opzichte van de werkzaamheden voor de bunzing<sup>4</sup> zullen de maatregelen voor de wezel identiek zijn; werken buiten kwetsbare periode (15 maart tot 1 september<sup>5</sup>), voorkomen van verstoring aan het nieuwe leefgebied, werkzaamheden overdag en in één richting uitvoeren. Door rekening te houden met bovenstaande eisen en door zorgvuldig handelen is het volgens ons dan ook aannemelijk gemaakt dat de staat van instandhouding van de wezel niet in het geding komt.

Met vriendelijke groet,  
Equipe Adviseurs B.V.



Adviseur

---

<sup>4</sup> Equipe Adviseurs (2023). Activiteitenplan Paardenweg 1 te Kraggenburg. Equipe Adviseurs. Dordrecht: 17 p.

<sup>5</sup> Bouwens, S. (2017). Handreiking kleine marters in relatie tot soortbescherming. Zoogdiervereniging. Nijmegen: Versie 11 oktober 2017.