



**BLOM
ECOLOGIE**

Verbindt natuur en samenleving

Quickscan Wet natuurbescherming Grevelingenstraat 145 te Lelystad

Oriënterend onderzoek ecologie in het kader van de Wet natuurbescherming

blomecologie.nl

Colofon

Status:	Definitief
Project:	2023-0667
Datum:	28 juli 2023
Samensteller:	[REDACTED]
Collegiale toets:	[REDACTED]
Opdrachtgever:	Salix Projectpartners
Contactpersoon:	[REDACTED]

Disclaimer

Blom Ecologie B.V. is niet aansprakelijk voor schade die voortkomt uit toepassing van de resultaten van werkzaamheden en/of gegevens verkregen van Blom Ecologie B.V.

Niets uit deze rapportage mag zonder schriftelijke toestemming van de opdrachtgever en Blom Ecologie B.V. worden gebruikt door derden. Onder gebruik worden alle vormen van kopie, openbaarmaking en elke andere toepassing begrepen. Deze rapportage mag alleen gebruikt worden voor het doel waarvoor het is samengesteld.

Inhoud

1 Inleiding	4
1.1 Planlocatie	5
1.2 Beoogde ruimtelijke ingreep	7
2 Methode	8
2.1 Uitvoering onderzoek	8
2.2 Soortenbescherming	8
2.3 Gebiedsbescherming	10
2.4 Houtopstanden	11
2.5 Houdbaarheid en toepassing	11
3 Beoordeling	12
3.1 Soortenbescherming	12
3.2 Gebiedsbescherming	19
3.3 Houtopstanden	20
4 Samenvatting	21
4.1 Soortenbescherming	21
4.2 Gebiedsbescherming	21
4.3 Houtopstanden	21
5 Conclusie	22
5.1 Conclusie	22
5.2 Uitvoerbaarheid	22
5.3 Vervolgstappen	22
5.4 Te treffen maatregelen	22

1 Inleiding

Aan de Grevelingenstraat 145 te Lelystad is een woonzorggebouw gesitueerd. De initiatiefnemer is voornemens de bestaande bebouwing op de planlocatie te slopen ten behoeve van een nieuwbouw woonzorggebouw. Tevens zal er tijdens de beoogde ruimtelijke ingreep een Douglas spar gekapt worden. Het bestemmingsplan voorziet reeds in de beoogde ruimtelijke ingreep en hoeft derhalve niet te worden gewijzigd.

De beoogde ruimtelijke ingreep heeft mogelijk een negatief effect op beschermde flora en fauna (soortenbescherming), beschermde natuurgebieden (gebiedsbescherming) en/of beschermde houtopstanden. Ten behoeve van de beoogde ruimtelijke ingreep geldt de wettelijke verplichting onderzoek te verrichten naar de aanwezigheid van beschermde flora en fauna en de mogelijke effecten van de ruimtelijke ingreep daarop.

Avalar Advies begeleidt de ruimtelijke procedure en heeft Blom Ecologie verzocht de planlocatie te onderzoeken op aanwezigheid van beschermde soorten, gebieden en houtopstanden. Vervolgens wordt getoetst of de beoogde ruimtelijke ingreep uitvoerbaar is in het kader van de Wet natuurbescherming en/of provinciaal beleid.

Onderzoeksdoelen

- Welke, krachtens de Wet natuurbescherming, beschermde flora en fauna zijn (potentieel) aanwezig op de planlocatie en welke negatieve effecten kunnen optreden als gevolg van de beoogde ruimtelijke ingreep?
- Heeft de beoogde ruimtelijke ingreep een negatief effect op de instandhoudingsdoelen van Natura 2000-gebieden of de wezenlijke kenmerken en waarden van provinciaal aangewezen beschermde gebieden?
- Leidt de beoogde ruimtelijke ingreep tot kap van houtopstanden zoals bedoeld in de Wet natuurbescherming?
- Dienen er vervolgstappen in het kader van de Wet natuurbescherming en/of provinciaal aangewezen beschermde gebieden te worden genomen, en zo ja, welke?



Figuur 1.1 De planlocatie is gelegen aan de Grevelingenstraat 145 te Lelystad.

1.1 Planlocatie

De planlocatie is gelegen aan de Grevelingenstraat 145 te Lelystad (figuur 1.2). De bebouwing is opgetrokken uit gemetselde muren met spouw en een pannen zadeldak, en twee uitbouwen met plat bitumen dak. De gevels bevatten meerdere open stootvoegen en dilatatievoegen. De tuin is voorzien van een bestraat terras, gazon, diverse struiken en enkele Douglas sparren en coniferen. In de beoogde ruimtelijke ingreep zal een van Douglas spar gekapt worden. Op de planlocatie is geen oppervlaktewater aanwezig. In figuur 1.3 en bijlage 1 zijn een aantal foto's opgenomen die een impressie geven van de planlocatie en de directe omgeving hiervan.



Figuur 1.2 De planlocatie (rood omkaderd) is gelegen aan de Grevelingenstraat 145 te Lelystad.

De directe omgeving van de planlocatie wordt gekenmerkt door het stedelijk gebied van Lelystad. De nabijgelegen bebouwing bestaat uit twee-onder-een kap woningen en diverse rijtjeswoningen. Aan de overzijde van de Grevelingenstraat is een park gesitueerd. Circa 2 km ten zuidoosten is de A6 gelegen, circa 2,1 km ten zuidoosten is het natuurpark Lelystad gesitueerd en circa 3 km ten zuidwesten is de Oostvaardersplassen gesitueerd.

██████████

████████████████████

██████████



Figuur 1.3 Op de planlocatie is men voornemens om het woonzorggebouw te slopen ten behoeve van een nieuwbouw woonzorggebouw, en een Douglas spar te kappen.



Figuur 1.4 Fotografische indruk van de omgeving van de planlocatie.

1.2 Beoogde ruimtelijke ingreep

De beoogde ruimtelijke ingreep betreft de sloop en nieuwbouw van een woonzorggebouw en kap van een Douglas spar. Het vigerende bestemmingsplan voorziet in deze beoogde ruimtelijke ingreep. Onderstaand volgt een korte opsomming van de ingrepen en effecten:

- sloop: algemene sloopwerkzaamheden en afvoer sloopmateriaal;
- kappen van 1 Douglas spar: kapwerkzaamheden en afvoer hout;
- verwijderen terreininrichting, waaronder gedeelte van het groen: graafwerkzaamheden, transport (afvoer) van materiaal en groen;
- egaliseren terrein: graafwerkzaamheden en grondtransport;
- realisatie nieuwbouw: algemene bouwwerkzaamheden;
- revitalisatie terrein en aanleg verharding: allerhande (straat- en hoveniers) werkzaamheden.

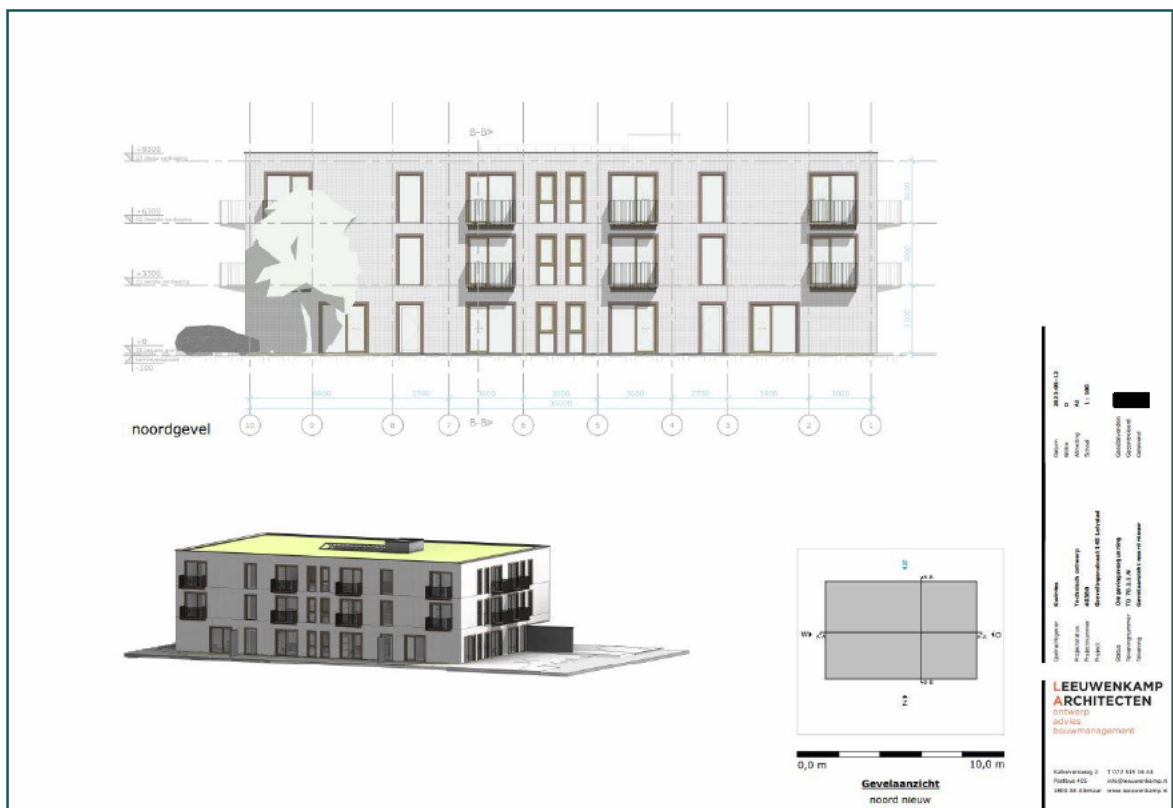

Figuur 1.5 Visuele representatie van de beoogde situatie (bron: Leeuwenkamp Architecten).



2 Methode

Dit oriënterend onderzoek verkent alle relevante vakgebieden met betrekking tot de Wet natuurbescherming. Hierbij wordt een beoordeling gegeven van de aanwezigheid van specifieke potentie voor beschermde flora en fauna op de planlocatie, de betekenis van de planlocatie voor de aanwezige soorten en de effecten van de voorgenomen ingrepen op de soorten. Dit onderzoek bestaat uit een veldbezoek en raadpleging van externe bronnen. De reikwijdte bestaat uit de Wet natuurbescherming en de provinciale omgevingsverordening.

2.1 Uitvoering onderzoek

Het veldbezoek is een momentopname van de aanwezige flora en fauna. Op basis van dit veldbezoek wordt een inschatting gemaakt omtrent de mogelijke aanwezigheid van beschermde soorten. Tijdens het veldbezoek is de planlocatie nauwkeurig onderzocht, waarbij ook gelet werd op sporen en delen of restanten van planten en/of dieren. Het veldbezoek heeft plaatsgevonden op 17 juli 2023 en is uitgevoerd door E. Honingh MSc. De weersomstandigheden tijdens het veldbezoek waren: droog, 6/8 bewolkt, 16° Celsius en windkracht 4 (Bft).

Vaak zijn er al gegevens bekend over een planlocatie en de directe omgeving hiervan. Deze gegevens worden onder andere beheerd in rapporten en naslagwerken en door de Nationale Databank Flora en Fauna (NDFF). In NDFF wordt normaliter hierbij een straal van 2 km aangehouden rondom de planlocatie. Afhankelijk van het karakter en ligging van de planlocatie kan een afwijkende afstand aangehouden worden. Raadpleging van externe bronnen levert vaak nuttige aanvullende informatie op en biedt daarmee een volledig beeld van de (mogelijk) aanwezige flora en fauna.

2.2 Soortenbescherming

De soortenbescherming is opgedeeld in de volgende beschermingsregimes: Vogelrichtlijnsoorten (Wnb art. 3.1), Habitatrictlijnsoorten (Wnb art. 3.5) en Andere soorten (Wnb art. 3.10). Hierin worden rust- en voortplantingsverblijfplaatsen en het functioneel leefgebied beschermd. Bij overtreding van een verbodsbepaling geldt een ontheffingsplicht.

Vogelrichtlijn (Wnb art. 3.1)

1. Het is verboden opzettelijk van nature in Nederland in het wild levende vogels van soorten als bedoeld in artikel 1 van de Vogelrichtlijn te doden of te vangen.
2. Het is verboden opzettelijk nesten, rustplaatsen en eieren van vogels als bedoeld in het eerste lid te vernielen of te beschadigen, of nesten van vogels weg te nemen.
3. Het is verboden eieren van vogels als bedoeld in het eerste lid te rapen en deze onder zich te hebben.
4. Het is verboden vogels als bedoeld in het eerste lid opzettelijk te storen.
5. Het verbod, bedoeld in het vierde lid, is niet van toepassing indien de storing niet van wezenlijke invloed is op de staat van instandhouding van de desbetreffende vogelsoort.

Habitatrictlijn (Wnb art. 3.5)

1. Het is verboden in het wild levende dieren van soorten, genoemd in bijlage IV, onderdeel a, bij de Habitatrictlijn, bijlage II bij het Verdrag van Bern of bijlage I bij het Verdrag van Bonn, in hun natuurlijk verspreidingsgebied opzettelijk te doden of te vangen.
2. Het is verboden dieren als bedoeld in het eerste lid opzettelijk te verstoren.
3. Het is verboden eieren van dieren als bedoeld in het eerste lid in de natuur opzettelijk te vernielen of te rapen.
4. Het is verboden de voortplantingsplaatsen of rustplaatsen van dieren als bedoeld in het eerste lid te beschadigen of te vernielen.

5. Het is verboden planten van soorten, genoemd in bijlage IV, onderdeel b, bij de Habitatrictlijn of bijlage I bij het Verdrag van Bern, in hun natuurlijke verspreidingsgebied opzettelijk te plukken en te verzamelen, af te snijden, te ontwortelen of te vernielen.

Andere soorten (Wnb art. 3.10)

1. Onverminderd artikel 3.5, eerste, vierde en vijfde lid, is het verboden:
 - a. in het wild levende zoogdieren, amfibieën, reptielen, vissen, dagvlinders, libellen en kevers van de soorten, genoemd in de bijlage, onderdeel A, bij deze wet, opzettelijk te doden of te vangen;
 - b. de vaste voortplantingsplaatsen of rustplaatsen van dieren als bedoeld in onderdeel a opzettelijk te beschadigen of te vernielen, of
 - c. vaatplanten van de soorten, genoemd in de bijlage, onderdeel B, bij deze wet, in hun natuurlijke verspreidingsgebied opzettelijk te plukken en te verzamelen, af te snijden, te ontwortelen of te vernielen.

Natuurlijk verspreidingsgebied

Individuen, populaties en groeiplaatsen die zich buiten het natuurlijk verspreidingsgebied bevinden, vallen buiten het beschermingsregime van soortenbescherming. Het natuurlijk verspreidingsgebied wordt gedefinieerd als het gebied welke een soort op eigen kracht heeft bezet of waarin deze is geïntroduceerd binnen het verspreidingsgebied waar de soort van nature voorkwam. Het beschermingsregime geldt dus niet voor ingezaaide planten of dieren welke zijn losgelaten, ontsnapt of vanuit elders zijn meegelift. Om te bepalen of een plant of dier voorkomt binnen zijn natuurlijke verspreidingsgebied wordt gebruik gemaakt van de Verspreidingsatlas en naslagwerken. Wel geldt onverminderd de Algemene zorgplicht.

Vogelrichtlijn

Onder de Vogelrichtlijn zijn alle in gebruik zijnde nesten en broedgevallen van vogels beschermd. Het is van alle vogelsoorten verboden om nesten te beschadigen of te vernielen. Daarnaast gelden onder provinciale aanwijzingen categorieën waarin de nesten en rustplaatsen van specifieke vogelsoorten jaarrond bescherming genieten, dus ook in de periode dat deze niet in gebruik zijn. Rustplaatsen zijn conform de Richtsnoeren van de Europese Commissie gedefinieerd als zijnde essentiële zones voor het bestaan van een dier of groep van dieren wanneer ze niet-actief zijn.

Vogelrichtlijn – Provincie Flevoland

Onder de Vogelrichtlijn zijn alle in gebruik zijnde nesten en broedgevallen van vogels beschermd. Het is verboden om van alle vogelsoorten nesten te beschadigen of te vernielen. Daarnaast gelden onder provinciale aanwijzingen categorieën waarin de nesten en rustplaatsen van specifieke vogelsoorten jaarrond bescherming genieten, dus ook in de periode dat deze niet in gebruik zijn. Rustplaatsen zijn conform de Richtsnoeren van de Europese Commissie gedefinieerd als zijnde essentiële zones voor het bestaan van een dier of groep van dieren wanneer ze niet-actief zijn. In de provincie Flevoland zijn naast nesten van vogels in categorie 1 t/m 4, nesten van soorten binnen categorie 5a in beginsel ook jaarrond beschermd. Indien middels een ecologische beoordeling blijkt dat aantasting niet van invloed is op de lokale Staat van Instandhouding van de soort, bijvoorbeeld omdat er voldoende geschikte uitwijkmogelijkheden zijn. Nesten van vogels in de provincie Flevoland welke vallen binnen categorie 5b zijn in beginsel niet jaarrond beschermd, tenzij door aantasting de lokale staat van instandhouding van de soort in het geding komt, bijvoorbeeld omdat er geen of onvoldoende geschikte uitwijkmogelijkheden zijn.

Tabel 2.1 Vogelsoorten onder categorie 1 t/m 4: nesten en rustplaatsen jaarrond beschermd. Vogelsoorten onder categorie 5a: nesten en rustplaatsen jaarrond beschermd, tenzij aantasting van invloed is op staat van instandhouding. Vogelsoorten onder categorie 5b: nesten en rustplaatsen niet jaarrond beschermd, tenzij door aantasting staat van instandhouding in het geding komt.

Vogelsoorten onder categorie 1 t/m 4			
Boerenzwaluw	Grote gele kwikstaart	Ransuil	Steenuil
Bosuil	Huismus	Roek	Torenvalk
Gierzwaluw	Kerkuil	Slechtvalk	
Vogelsoorten onder categorie 5a			
Boomvalk	Oehoe	Rode wouw	Zeearend
Buizerd	Ooievaar	Sperwer	Zwarte wouw
Havik	Raaf	Wespendief	
Vogelsoorten onder categorie 5b			
Blauwe reiger	Grote bonte specht	Kleine bonte specht	Spreeuw
Draaihals	Huiszwaluw	Middelste bonte specht	Tapuit
Groene Specht	IJsvogel	Oeverzwaluw	Zwarte specht

Provinciale vrijstelling

Van de verboden als bedoeld in *Andere soorten Wnb* art. 3.10 eerste lid kan door bevoegd gezag vrijstelling verleend worden voor het opzettelijk doden of vangen van individuen en voor het opzettelijk beschadigen of vernielen van voortplantingsplaatsen of vaste rustplaatsen voor bepaalde soorten.

Voor alle soorten in Nederland geldt dat er sprake is van een algemene zorgplicht (Wnb art. 1.11). Hierin wordt voorgeschreven dat nadelige gevolgen voor flora en fauna voorkomen moeten worden. Het uitgangspunt van de algemene zorgplicht is dat het doden, verwonden, verontrusten of beschadigen van flora en fauna wordt vermeden. Deze zorgplicht geldt voor iedereen.

In de Omgevingsverordening van de Provincie Flevoland is voor de volgende soorten vrijstelling opgenomen in het kader van ruimtelijke ontwikkelingen:

Tabel 2.2 Vrijgestelde soorten in het kader van ruimtelijke ontwikkelingen in de provincie Flevoland.

Vrijgestelde soorten		
Aardmuis	Gewone bosspitsmuis	Ondergrondse woelmuis
Bastaardkikker	Gewone pad	Ree
Bosmuis	Haas	Rosse woelmuis
Bruine kikker	Hermelijn	Tweekleurige bosspitsmuis
Bunzing	Huisspitsmuis	Veldmuis
Dwergmuis	Kleine watersalamander	Vos
Dwergspitsmuis	Konijn	Wezel
Egel	Meerkikker	Woelrat

2.3 Gebiedsbescherming

In Nederland zijn natuurgebieden aangewezen met een beschermde status. Deze natuurgebieden betreffen hoofdzakelijk Natura 2000-gebieden en provinciaal beschermde gebieden.

Natura 2000-gebieden

Voor werkzaamheden in Natura 2000-gebieden is bij mogelijke effecten een Voortoets vereist. Met de Voortoets wordt bepaald of de plannen mogelijk negatieve effecten hebben op de doelstellingen van Natura 2000-gebieden. Ten aanzien van Natura 2000-gebieden kunnen ook externe effecten als stikstofdepositie en licht- of geluidsuitstraling van invloed zijn. Bij negatieve effecten op beschermde natuurgebieden dient een vergunning voorhanden te zijn.

Provinciaal beleid

Onderstaande teksten zijn gebaseerd op de meest recente versie van de Omgevingsverordening.

Natuurnetwerk Nederland

Binnen het Natuurnetwerk Nederland geldt het 'nee, tenzij'-principe. Het uitgangspunt is dat een bestemmingsplan geen nieuwe activiteiten mogelijk maakt die de wezenlijke kenmerken en waarden, kwaliteit, oppervlakte en samenhang van het Natuurnetwerk Nederland (NNN) aantasten. Uitzonderingen hierop betreffen ruimtelijke ontwikkelingen met een groot openbaar belang, situaties waarbij er sprake is van het ontstaan van een meerwaarde en situaties waarbij er sprake is van een beperkte uitbreiding van bestaande ruimtelijke ontwikkelingen. Bij aantasting van het Natuurnetwerk Nederland geldt een compensatieplicht.

2.4 Houtopstanden

Houtopstanden onder de Wnb betreffen zelfstandige eenheden van bomen, boomvormers, struiken, hakhout of griend, met een oppervlakte van 1000 m² of meer, of een rijbeplanting met meer dan 20 bomen. Het is verboden een houtopstand geheel of gedeeltelijk te vellen of te doen vellen, met uitzondering van het periodiek vellen van griend- of hakhout, zonder voorafgaand melding te doen bij gedeputeerde staten. Ingeval een houtopstand geheel of gedeeltelijk is geveld, dient deze binnen drie jaar herplant te worden.

Het vellen van houtopstanden is niet meldingsplichtig in het kader van de Wnb als het één van de volgende typen houtopstanden betreft (Wnb art. 4.1):

- a) houtopstanden binnen de door gemeenteraad vastgestelde grenzen van de bebouwde kom;
- b) houtopstanden op erven of in tuinen;
- c) fruitbomen en windschermen om boomgaarden;
- d) naaldbomen, kennelijk bedoeld om te dienen als kerstbomen, niet ouder dan twintig jaar;
- e) kweekgoed;
- f) uit populieren of wilgen bestaande: (1) wegbeplantingen, (2) beplantingen langs waterwegen en/of (3) éénrijige beplantingen langs landbouwgronden;
- g) het dunnen van een houtopstand;
- h) uit populieren, wilgen, essen of elzen bestaande beplantingen die kennelijk zijn bedoeld voor de productie van houtige biomassa, indien zij: (1) ten minste eens per tien jaar worden geoogst, (2) bestaan uit minstens tienduizend stoven per hectare per beplantingseenheid, zijnde een aaneengesloten beplanting die niet wordt doorsneden door onbeplante stroken breder dan twee meter, en (3) zijn aangelegd na 1 januari 2013.

2.5 Houdbaarheid en toepassing

De beoogde ruimtelijke ingreep wordt getoetst aan de actuele wetgeving en provinciale verordening. Over het algemeen heeft een quadscherming een houdbaarheid van 3 jaar, mits binnen deze periode de omstandigheden op de planlocatie, de wetgeving en de provinciale verordening niet wezenlijk veranderen.

3 Beoordeling

3.1 Soortenbescherming

Op basis van het veldbezoek en de bureaustudie wordt per soortgroep besproken wat de potentie van de planlocatie en de directe omgeving daarvan voor het voorkomen van soorten is, en welke effecten daarop te verwachten zijn ten gevolge van de beoogde ruimtelijke ingreep. Voor een aantal van de nationaal beschermde soorten geldt vrijstelling in het kader van ruimtelijke ontwikkelingen. In de voorliggende beoordeling is specifiek gelet op de potentiële aanwezigheid van beschermde soorten waarvoor geen vrijstelling geldt.

Planten

Binnen een straal van 2 km van de planlocatie is het voorkomen van beschermde planten niet bekend (NDFD 2013-2023).

De planlocatie is een gebouw met onderhouden omliggende groenstructuren met deels kort gemaaid gras, deels aangeplante struiken en bomen zonder beschermde status. Enkele waargenomen soorten betreffen: dwergmispel, gewone klimop, kleine weegbree, paardenbloem en vlinderstruik. Op de muren van de bebouwing is geen (beschermde) muurvegetatie aangetroffen. Enkele waargenomen bomensoorten waren Douglas par en coniferen, alle bomen worden in de beoogde ruimtelijke ingreep behouden op een Douglas spar na. De beoogde ruimtelijke ingreep leidt niet tot aantasting van beschermde en/of kwetsbare vegetatie. Gelet op de functie, ligging en het gebruik van het perceel in relatie tot de habitatpreferentie van kwetsbare en zeldzame soorten wordt de aanwezigheid hiervan niet verwacht. Daarnaast zijn beschermde planten niet aangetroffen gedurende het veldbezoek. Hiermee kan worden uitgesloten dat er sprake is van het opzettelijk vernielen van beschermde planten in hun natuurlijke verspreidingsgebied.

Grondgebonden zoogdieren

Binnen een straal van 2 km is de aanwezigheid bekend van de volgende zoogdieren: bever, boommarter, bosmuis, bruine rat, bunzing, dwergmuis, egel, gewone bosspitsmuis, haas, hermelijn, huismuis, huisspitsmuis, konijn, mol, otter, ree, rosse woelmuis, steenmarter, veldmuis, vos en wezel (NDFD 2013-2023). Voor de volgende soorten geldt dat deze beschermd zijn onder de Wet natuurbescherming en dat er geen vrijstelling geldt in het kader van ruimtelijke ontwikkelingen: bever, boommarter, bunzing, hermelijn, otter, steenmarter en wezel.

De bever en otter komen voor rond (grote) wateren met op de oevers een dichte begroeiing van onder andere houtige vegetatie en een netwerk aan waterwegen. De planlocatie betreft bebouwing met een tuin in stedelijk gebied. De planlocatie is niet aan water gelegen en er is sprake van grote hoeveelheid menselijke verstoring. Wegens het ontbreken van geschikt leefgebied voor de soort, kan de aanwezigheid van de bever en otter uitgesloten worden. Derhalve zijn negatieve effecten ten aanzien van de bever en otter uitgesloten.

De boommarter komt voor in bossen en boomrijke gebieden. De soort gebruikt als rust- en voortplantingsplaats onder andere boomholten en bestaande hopen van andere zoogdieren. De dichtstbijzijnde waarneming van de boommarter is bekend op circa 1,5 km ten zuidoosten van de planlocatie (NDFD 2013-2023). Gezien er op en rondom de planlocatie geen bosgebieden en geschikte rustplaatsen aanwezig zijn kan het voorkomen van de boommarter uitgesloten worden. Derhalve zijn negatieve effecten ten aanzien van de boommarter uitgesloten.

De bunzing, hermelijn, wezel en steenmarter behoren tot de marterachtigen. Deze soorten zijn kenmerkend voor kleinschalige cultuurlandschappen met voldoende structurelementen welke beschutting bieden, zoals houtstapels of heggen. De steenmarter komt echter ook voor in (de buurt van) dorpen en steden. Schuilplaatsen voor deze soorten bestaan uit oude hopen van andere zoogdieren, holle bomen, boomwortels, hout- en stenenstapels of stro- en hooibalen. De vaste rust- en voortplantingsplaatsen van de steenmarter bevinden zich in het bijzonder regelmatig in bebouwing.

De dichtstbijzijnde waarneming van de bunzing, hermelijn, wezel en steenmarter zijn bekend op respectievelijk 650 m ten noordoosten, 1,5 km ten zuiden, 1,1 km ten zuidoosten en 1,3 km ten noorden van de planlocatie (NDFP 2013-2023). De bebouwing op de planlocatie is voor deze soorten niet toegankelijk en het ontbreekt op de planlocatie aan voldoende structurelementen, waardoor de aanwezigheid van een verblijfplaats uitgesloten kan worden. Gedurende het veldbezoek zijn op de planlocatie geen sporen van (beschermde) zoogdieren zoals deze marterachtigen aangetroffen. Op en rond de planlocatie is, gezien de aanwezigheid van stedelijk gebied, geen sprake van geprefereerd leefgebied voor bunzing, hermelijn en wezel. Wegens de mate van verharding, het ontbreken van structuren als bosschages of dichte struwelen, de mate van menselijke verstoring op de planlocatie en de aanwezigheid van geschikt leefgebied in de omgeving, kan uitgesloten worden dat er sprake is van essentieel leefgebied van de steenmarter. Derhalve zijn negatieve effecten ten aanzien van de bunzing, hermelijn, wezel en steenmarter uitgesloten.

Door vorengenoemde is het uitgesloten dat er sprake is van een essentiële functie op de planlocatie voor soorten van de Habitatrichtlijn en niet vrijgestelde andere soorten. De planlocatie heeft enkel mogelijk een functie voor algemene soorten. Dit betreft met name bruine rat, egel, huismuis, en mol. Dergelijke soorten zijn dermate opportunistisch dat in de directe omgeving voldoende vergelijkbaar habitat aanwezig is waar ze zich al dan niet tijdelijk kunnen ophouden. Bovendien geldt voor dergelijke algemene soorten vrijstelling in het kader van ruimtelijke ontwikkelingen. Op en rondom de planlocatie zijn geen holen, nesten of sporen aangetroffen die duiden op de aanwezigheid van beschermde zoogdiersoorten die buiten de Omgevingsverordening van de provincie vallen (zie Wnb art. 3.10). Er is ten aanzien van grondgebonden zoogdieren geen sprake van overtreding van verbodsbepalingen in het kader van de Wet natuurbescherming.

Vleermuizen

Binnen een straal van 2 km is het voorkomen bekend van de volgende vleermuissoorten: gewone dwergvleermuis, laatvlieger, meervleermuis, rosse vleermuis en ruige dwergvleermuis (NDFP 2013-2023). Onder de Wet natuurbescherming zijn alle in Nederland voorkomende vleermuizen als Habitatrichtlijnsoorten beschermd (Wnb art. 3.5). Laanvormige bomenrijen, oude bomen met gaten en scheuren, (oude) gebouwen met kieren en spleten en/of structuurrijke groenelementen kunnen een functioneel onderdeel zijn van een vleermuishabitat. Ongeacht de mogelijke aanwezigheid van vleermuisverblijfplaatsen kunnen vleermuizen gebruikmaken van de planlocatie tijdens vliegbewegingen en foerageeractiviteiten. Hier dienen in het kader van de algemene zorgplicht mogelijk maatregelen genomen te worden (zie H5.4).

Op de planlocatie zijn alle bomen geïnspecteerd op de aanwezigheid van boomholten, loshangende bastdelen, scheuren, spleten of andere openingen welke kunnen dienen als verblijfplaats. In de bomen op en nabij de planlocatie zijn geen boomholten of andere potentiële verblijfplaatsen aangetroffen. De ontwikkeling resulteert derhalve niet in het wegnemen van verblijfplaatsen van boombewonende vleermuizen.

De te slopen bebouwing is nauwkeurig geïnspecteerd op de aan- dan wel afwezigheid van potentiële verblijfplaatsen en geschikte invliegopeningen. Alle gevels en daken van de betreffende bebouwing zijn gecontroleerd op eventuele openingen als open stootvoegen, kierende daklijsten, scheefliggende dakpannen, ontbrekende specie en overige gevelafwerkingen die vleermuizen toegang kunnen verlenen tot een open dakruimte of opbouwmuur. De te slopen bebouwing is opgetrokken uit gemetselde muren met spouw en een pannen zadeldak en bitumen plat dak. De spouw en/of open dakruimte zijn voor vleermuizen toegankelijk middels open stootvoegen, dilatatievoegen en kierende kantpannen (figuur 3.1). Gezien de afwezigheid van groot oppervlaktewater nabij de planlocatie en de stedelijke ligging kan er uitgesloten worden dat er verblijfplaatsen van de meervleermuis op de planlocatie aanwezig zijn. Gezien het bovenstaande kan de aanwezigheid van verblijfplaatsen van gebouwbewonende vleermuizen in de bebouwing niet uitgesloten worden. Hierdoor is het mogelijk dat de beoogde ruimtelijke ingreep resulteert in het wegnemen van vleermuisverblijfplaatsen. Gebaseerd op de bekende verspreidingsgegevens, de ligging van de planlocatie (stedelijk gebied) en het type bebouwing is potentie voor verblijfplaatsen van de volgende vleermuissoorten: gewone dwergvleermuis, laatvlieger en ruige dwergvleermuis (tabel 3.1).

Om aan- of afwezigheid van vlemuizen vast te stellen dient aanvullend onderzoek plaats te vinden middels veldbezoeken in de periode april-september (zie H5.3).

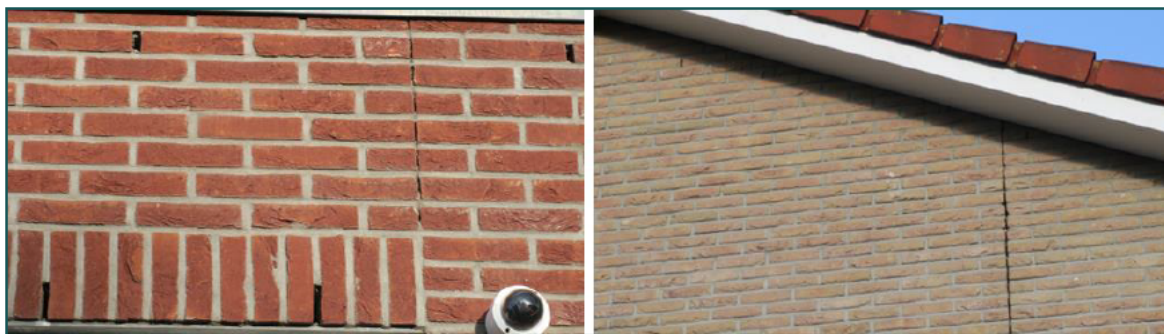

Figuur 3.1 Impressie van de potentiële invliegopeningen voor vlemuizen in de te slopen bebouwing.

Naast de mogelijkheid dat vlemuizen de planlocatie gebruiken als verblijfplaats, bestaat de mogelijkheid dat vlemuizen de planlocatie gebruiken als foerageergebied en/of vliegroute. Op de planlocatie is geen sprake van lijnvormige structuren die voor vlemuizen op grotere schaal een functie vervullen. Tevens is er geen sprake van (grote) houtopstanden of oppervlaktewateren welke een essentiële functie vervullen voor vlemuizen. In de nabije omgeving is voldoende vergelijkbaar leefgebied aanwezig. Binnen de beoogde ruimtelijke ingreep is worden derhalve geen essentiële vliegroutes of foerageergebieden aangetast.

Tabel 3.1 Samenvatting van de beoordeling van verblijfplaatsen, essentiële vliegroute en foerageergebied voor verschillende vlemuissoorten.

Vlemuissoort	Potentie	Onderbouwing
Gewone dwergvlemuis	Ja	Geschikte openingen in bebouwing
Ruige dwergvlemuis	Ja	Geschikte openingen in bebouwing
Laatvlieger	Ja	Geschikte openingen van voldoende grootte in bebouwing
Meervlemuis	Nee	Afwezigheid groot oppervlaktewater in de omgeving en geen geschikte openingen van voldoende grootte in bebouwing
Watervlemuis	Nee	Geen potentiële verblijfplaatsen in de bomen
Rosse vlemuis	Nee	Geen potentiële verblijfplaatsen in de bomen
Tweekleurige Vlemuis	Nee	Buiten bekende verspreiding en afwezigheid van zeer hoge bebouwing voor paarverblijfplaatsen
Vlemuizen algemeen	Potentie	Onderbouwing
Massawinterverblijfplaats (gewone dwergvlemuis)	Nee	Geen hoge bebouwing met bufferende vermogen
Essentiële vliegroute	Nee	Geen aantasting van lijnvormige structuren
Essentieel foerageergebied	Nee	Geen aantasting van houtopstanden met struweel en oppervlaktewater

Tabel 3.2 Samenvatting van de vlemuissoorten op de planlocatie.

Vlemuissoort	Zomer	Kraam	Paar	Massawinter
Gewone dwergvlemuis	Ja	Ja	Ja	Nee
Ruige dwergvlemuis	Ja	Nee	Ja	Nee

Amfibieën

Binnen een straal van 2 km is de aanwezigheid bekend van de volgende amfibieënsoorten: Alpenwatersalamander, bastaardkikker, bruine kikker, gewone pad, kleine watersalamander, meerkikker en rugstreeppad (NDFP 2013-2023). Voor de Alpenwatersalamander en rugstreeppad geldt dat deze beschermd zijn onder de Wet natuurbescherming en dat er geen vrijstelling geldt in het kader van ruimtelijke ontwikkelingen.

Het voortplantingswater van de Alpenwatersalamander bestaat uit allerlei oppervlaktewateren, met uitzondering van stromende of visrijke wateren. De soort is weinig kritisch en wordt ook aangetroffen in wateren zonder onderwatervegetatie en veel bladval. De Alpenwatersalamander komt voor in heidegebieden, agrarisch gebied, op ruderaal terreinen en in dorpen en steden. De habitatonderdelen van de Alpenwatersalamander moeten op korte afstand van elkaar liggen. De dichtstbijzijnde waarneming is bekend op circa 1,6 km ten noorden van de planlocatie (NDFF 2013-2023). Op en rond de planlocatie is geen oppervlaktewater aanwezig. Er is derhalve geen sprake van voortplantingsgebied van de Alpenwatersalamander. Wegens het ontbreken van geschikt voortplantingswater in de omgeving en grote mate van menselijke verstoring, kan tevens uitgesloten worden dat de planlocatie een essentiële functie vervult als land- of overwinteringshabitat. De aanwezigheid van de Alpenwatersalamander is op de planlocatie uitgesloten.

De rugstreeppad is een pionierssoort die vooral voorkomt in zandige gebieden met vergraafbare grond. De soort komt derhalve vaak voor op ruig, onbeschadwd terrein met lage tot geen vegetatie zoals braakliggende bouwterreinen, zandafgravingen en duingebieden. Het voortplantingswater is ondiep en warmt snel op en bevat bij voorkeur geen vegetatie en concurrentie van andere amfibieën. Op de planlocatie is in de huidige situatie, gezien het ontbreken van ondiepe poeltjes en vergraafbare grond, geen geschikt voortplantingshabitat aanwezig voor de rugstreeppad. Tevens is de aanwezigheid van leefgebied voor de rugstreeppad gezien het ontbreken van pionierskarakter en grote mate van menselijke verstoring tevens uitgesloten.

Tijdens de werkzaamheden ontstaan mogelijk wel geschikte omstandigheden voor de rugstreeppad. De rugstreeppad is in de afgelopen 3 jaar niet waargenomen binnen een straal van 1 km van de planlocatie (NDFF 2020-2023). Op basis van afstand is kolonisatie van de planlocatie tijdens de werkzaamheden hierdoor uitgesloten. Derhalve zijn, conform het kennisdocument Rugstreeppad (BIJ12, 2017), geen vervolgstappen benodigd om de kolonisatie van de soort te voorkomen.

Het is niet uit te sluiten dat algemene soorten, zoals de bruine kikker en gewone pad voorkomen op de planlocatie. Deze dieren vallen echter onder de vrijstelling voor ruimtelijke ontwikkelingen op basis van de vastgestelde provinciale verordeningen. Er is ten aanzien van amfibieën geen sprake van overtreding van verbodsbepalingen in het kader van de Wet natuurbescherming.

Reptielen

Binnen een straal van 2 km is de aanwezigheid bekend van de ringslang (NDFF 2013-2023). Voor alle inheemse reptielen geldt dat deze beschermd zijn onder de Wet natuurbescherming en geen vrijstelling geldt in het kader van ruimtelijke ontwikkelingen.

Reptielen waaronder de ringslang zijn over het algemeen verbonden aan structuurrijke en weinig verstoorte biotopen als heidevelden, bosgebied en natuurlijke oevers. De ringslang komt voornamelijk voor in waterrijke habitats met voldoende variatie aan structurelementen. Echter worden grote wateren als meren en grote oppervlaktewatergebieden gemeden, doordat hier veelal niet alle habitateisen aanwezig zijn als winter- en voortplantingsplaatsen. Op relatief vochtige plaatsen, zoals in bladhopen, mesthopen, vermolmde geworpen broeihopen, worden eieren gelegd. De slang overwintert op droge plaatsen in holen, compost- en bladhopen, houtstapels, onder oude boomstammen en in dichte struiken. De dichtstbijzijnde waarneming van de ringslang is bekend op circa 1,3 km ten zuidoosten van de planlocatie (NDFF 2013-2023). Het stedelijk gebied waarin de planlocatie zich bevindt is sterk verstoord. De planlocatie betreft een relatief klein oppervlakte met weinig geschikte structuurrijke biotopen en het ontbreekt aan een waterrijk habitat. Derhalve is het voorkomen van beschermde reptielen binnen het plangebied uitgesloten. Er is ten aanzien van reptielen geen sprake van overtreding van verbodsbepalingen in het kader van de Wet natuurbescherming.

Vissen

Binnen een straal van 2 km is de aanwezigheid van beschermde vissoorten niet bekend (NDFF 2013-2023).

Op de planlocatie en binnen de invloedssfeer van de beoogde ruimtelijke ingreep bevindt zich geen oppervlaktewater. Er is ten aanzien van vissen geen sprake van overtreding van verbodsbepalingen in het kader van de Wet natuurbescherming.

Insecten en andere ongewervelden

Binnen een straal van 2 km is de aanwezigheid bekend van de volgende beschermde insecten of ongewervelden: grote vos, grote weerschijnvlinder en teunisbloempijlstaart (NDFF 2013-2023).

De grote vos en grote weerschijnvlinder worden regelmatig waargenomen in bosrijke omgevingen en langs bosranden. De waardplanten van de grote vos bestaan uit verscheidene wilgensoorten, zoete kers en iep. Waardplanten van de grote weerschijnvlinder zijn boswilg en grauwe wilg. Wegens het ontbreken van bosgebied en de hiervoor benoemde waardplanten of standplaatsen voor deze waardplanten, zijn negatieve effecten ten aanzien van de grote vos en grote weerschijnvlinder uitgesloten.

Teunisbloempijlstaart komt voor in open plekken in vochtige bossen, bosranden en warme open plaatsen. Waardplanten betreffen wilgenroosje, teunisbloem, basterdwederik en kattenstaart. Op de planlocatie zijn geen waardplanten of geschikte standplaatsen voor de waardplanten van teunisbloempijlstaart aangetroffen. Derhalve zijn negatieve effecten ten aanzien van deze soort uitgesloten.

Op de planlocatie zijn gedurende het veldbezoek geen (sporen en/of delen van) beschermde vlinders, libellen of andere ongewervelden aangetroffen. Op de planlocatie zijn geen plantensoorten aangetroffen die specifiek voor een beschermde ongewervelde een waardplant vormen. Ook is er geen sprake van oud hout, zure venntjes of andere specifieke omstandigheden die duiden op de mogelijke aanwezigheid van beschermde insecten of andere ongewervelden. Er is ten aanzien van insecten en andere ongewervelden geen sprake van overtreding van verbodsbepalingen in het kader van de Wet natuurbescherming.

Vogels

Op de planlocatie en de directe omgeving hiervan zijn tijdens het veldbezoek de volgende soorten waargenomen: ekster, huismus, merel, Turkse tortel en zilvermeeuw. Binnen een straal van 100 meter van de planlocatie is vastgestelde aanwezigheid van nestlocaties van jaarrond beschermde vogels niet bekend (NDFF 2013-2023).

Vogels - Jaarrond beschermde nestlocaties (cat. 1 t/m 4)

Huismussen zijn sterk geassocieerd met mensen. De nestplaats is in de regel gebonden aan bebouwing. Voor zijn voedsel is de huismus sterk afhankelijk van wat de mens hem al dan niet bewust biedt. Deze voedselbron moet continu aanwezig zijn. De huismus heeft een sterke binding met mensen en komt tot broeden in of tegen gebouwen in dorpen en steden, in en bij boerderijen, maneges, kinderboerderijen en andere vormen van bebouwing in het landelijk gebied. Op plekken waar menselijke bebouwing wordt afgewisseld met groenvoorzieningen zijn meer huismussen dan op plekken waar geen groen aanwezig is (BLJ12 kennisdocument Huismus, 2007). Het [redacted] gebouw is opgetrokken uit gemetselde muren met spouw en een pannendak. Zowel aan de dakvoet als midden in het dakvlak is sprake van voldoende ruimte onder de dakpannen voor de aanwezigheid van huismusnesten. De aanwezige vogelschroot wijkt zichtbaar op meerdere locaties in het dakvlak waardoor het zijn functie verliest. Derhalve is de aanwezigheid van [redacted] nesten in de bebouwing mogelijk (figuur 3.2). Rond de te slopen woning zijn daarnaast diverse groenstructuren aanwezig welke mogelijk onderdeel zijn van het leefgebied van de huismus. Indien deze groenstructuren binnen de beoogde ruimtelijke ingreep komen te vervallen, is er mogelijk sprake van aantasting van functioneel leefgebied van de huismus. Om de aan- of afwezigheid van nestlocaties en functioneel leefgebied van de huismus vast te stellen, dient derhalve een aanvullend onderzoek uitgevoerd te worden (zie **H5.3**).



Figuur 3.2 Impressie van de vogelschroten in de te slopen bebouwing. Onder is een impressie van de kierende vogelschroten zichtbaar.

De gierzwaluw heeft als oorspronkelijk rotsbewoner de rotsen ingeruild voor bebouwing. De soort broedt daardoor hoofdzakelijk in stedelijk gebied in donkere holtes van ventilatieschachten, spleten in muren en onder (pannen)daken (BIJ12 kennisdocument Gierzwaluw, 2017). Doordat de soort niet direct vanuit zijn nest kan opstijgen, moet hij zich naar beneden kunnen laten vallen. Het nest dient hierdoor een vrije aanliegroute van minimaal 1 meter breed, en minimaal 3 meter onder de nestopening te bevatten. Hierbij dienen zo min mogelijk belemmerende elementen, zoals bomen, aanwezig te zijn. Voedselvluchten kunnen op vele kilometers (tot wel 1000 km) van het nest plaatsvinden, waardoor het foerageergebied niet nader te definiëren is. De gevels en kantpannen (i.e. de locaties met een geschikte aanliegroute) hebben geen openingen van voldoende grootte voor de gierzwaluw. Hierdoor kan de aanwezigheid van nestlocaties van de gierzwaluw op de planlocatie uitgesloten worden (figuur 3.3).



Figuur 3.3 Impressie van de nauwsluitende kantpannen op de planlocatie.

De bebouwing is niet toegankelijk voor uilen met jaarrond beschermde nesten (kerkuil en steenuil) aangetroffen. Er zijn geen grote nesten of horsten aangetroffen in de bomen op en rondom de planlocatie. De aanwezigheid van in bebouwing en bomen broedende soorten als buizerd, kerkuil, steenuil, sperwer en ransuil kan uitgesloten worden. Gezien de kleinschaligheid en het stedelijk karakter is er op de planlocatie of de directe omgeving is geen sprake van functioneel leefgebied van uilen en roofvogelsoorten.

Vogels - Algemene broedvogels en cat. 5

De planlocatie voorziet in beperkt voedselaanbod en structuurrijke schuilgelegenheden voor algemene soorten. De struiken, bomen en bebouwing vormen voor algemene broedvogels zoals merel, duiven en kleine zangvogels geschikte nestlocaties. Gedurende het broedseizoen zijn de nesten en de functionele leefomgeving van voornoemde soorten beschermd. Het broedseizoen vangt aan onder bepaalde klimatologische omstandigheden en betreft indicatief de periode 15 maart t/m 15 juli. Ten aanzien van algemene broedvogels en categorie 5 soorten kunnen de kap- en sloopwerkzaamheden worden opgestart buiten het broedseizoen en/of na het ongeschikt maken van de planlocatie. Indien de beoogde werkzaamheden in het broedseizoen worden opgestart dient de locatie voorafgaand aan de werkzaamheden geïnspecteerd te worden door een ter zake deskundige.

■

■

■

■

3.2 Gebiedsbescherming

Natura 2000

De planlocatie maakt geen deel uit van een Natura 2000-gebied. Op een afstand van circa 4 km ligt het Natura 2000-gebied 'Markermeer en IJmeer' (figuur 3.4). Dit gebied is echter niet stikstofgevoelig. Het dichtstbijzijnde Natura 2000-gebied welke stikstofgevoelig is betreft de 'Veluwe' op een afstand van circa 21 km (AERIUS calculator).

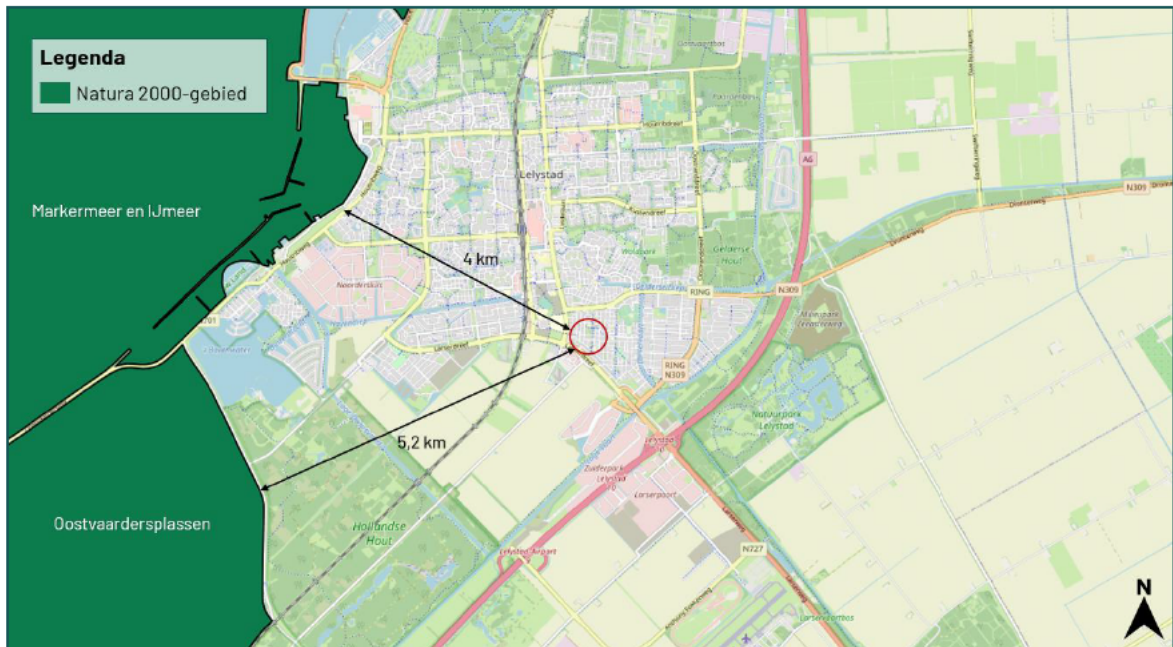

Figuur 3.4 De planlocatie ligt op een afstand van circa 4 km tot het Natura 2000-gebied 'Markermeer en IJmeer' (bron: nationaal Georegister PDOK).

De beoogde ruimtelijke ingreep betreft de sloop en nieuwbouw van een woonzorggebouw en de kap van een Douglas spar. Ondanks dat deze buiten een Natura 2000-gebied uitgevoerd wordt, kunnen er nog steeds effecten optreden. Voor een aantal effecten (trillingen, geluid, optische verstoring etc.) geldt dat de afstand tot de omliggende Natura 2000-gebieden per definitie te groot is om te resulteren in negatieve effecten. Een toename in stikstofdepositie kan een negatief effect sorteren op stikstofgevoelige habitattypen en leefgebieden. Ten opzichte van de huidige situatie leidt de beoogde ruimtelijke ingreep in de gebruiksfase tot een beperkte toename in het aantal verkeersbewegingen.

Gedurende de aanlegfase kan er een beperkte en tijdelijke stikstofemissie verwacht worden ten gevolge van het gebruik van mobiliteit in bijbehorende verkeersbewegingen. Per 2 november 2022 geldt dat de algemene bouwvrijstelling onbruikbaar is en dat activiteiten van de bouwsector onderdeel moeten zijn van de beoogde maatregelen.

Gezien er sprake is van een grote afstand (21 km) tussen het plangebied en het dichtstbijzijnde stikstofgevoelig Natura 2000-gebied en er sprake is van een ontwikkeling van beperkte omvang wordt op voorhand uitgesloten dat er sprake is van een verhoging van de stikstofdepositie in stikstofgevoelige habitattypen of leefgebieden binnen Natura 2000-gebieden. Een stikstofonderzoek middels de AERIUS Calculator kan derhalve achterwege blijven.

Provinciaal aangewezen gebieden

De planlocatie maakt geen deel uit van een beschermd gebied betreffende het Natuurnetwerk Nederland. Op een afstand van circa 300 m ligt het Natuurnetwerk Nederland (figuur 3.5). Ten aanzien van provinciaal aangewezen gebieden geldt dat externe werking geen toetsingskader is. Gezien de afstand tussen de planlocatie en Natuurnetwerk Nederland zijn negatieve effecten wegens de beoogde ingreep op het Natuurnetwerk Nederland op voorhand uitgesloten. Toetsing aan het provinciaal beleid is niet benodigd.

4 Samenvatting

4.1 Soortenbescherming

Er dient aanvullend onderzoek uitgevoerd te worden naar de volgende soorten of soortgroepen: huismus en gebouw bewonende vleermuizen. De planlocatie is mogelijk geschikt leefgebied voor soorten welke niet beschermd zijn (behoudens de algemene zorgplicht) en/of waarvoor een vrijstelling geldt. Voor broedvogels geldt dat de nesten van alle soorten beschermd zijn tijdens het broedseizoen (indicatief 15 maart – 15 juli).

Tabel 4.1 Overzicht van de Soortenbescherming.

Soortgroep	Bescherming Wnb	Soortspecifiek onderzoek	Mogelijke functie planlocatie
Planten			
Grondgebonden zoogdieren			
Vleermuizen	art. 3.5	Ja	Verblijfplaats
Amfibieën			
Reptielen			
Vissen			
Insecten en andere ongewervelden			
Vogels (cat. 1 t/m 4)			
Huisumus	art. 3.1	Ja	Nestlocatie/foerageergebied
Vogels (Algemeen en cat. 5)			

4.2 Gebiedsbescherming

De planlocatie maakt geen onderdeel uit van een Natura 2000-gebied of provinciaal aangewezen beschermde gebieden. Gelet op de aard van de werkzaamheden, de afstand tot de gebieden en de beoogde situatie is van externe werking op omliggende Natura 2000-gebieden geen sprake.

Tabel 4.2 Overzicht van beschermde gebieden in het kader van gebiedsbescherming.

Gebiedsbescherming	Afstand	Mogelijke effecten	Nader onderzoek
Natura 2000	4 km	Geen	N.v.t.
Natuurnetwerk Nederland	300 m	Geen	N.v.t.

4.3 Houtopstanden

Op de planlocatie zijn geen houtopstanden aanwezig waarvoor bij kap een meldingsplicht geldt in het kader van de Wet natuurbescherming.

5 Conclusie

5.1 Conclusie

De beoogde sloop en nieuwbouw van het woonzorggebouw aan de Grevelingenstraat 145 te Lelystad is uitvoerbaar in het kader van de Wet natuurbescherming.

5.2 Uitvoerbaarheid

De beoogde ruimtelijke ingreep leidt niet tot overtreding van verbodsbepalingen omtrent gebiedsbescherming en houtopstanden in het kader van de Wet natuurbescherming. Er dienen enkele algemene maatregelen worden getroffen ten aanzien van de algemene zorgplicht, foeragerende vleermuizen en algemene broedvogels. Voorafgaand aan de werkzaamheden dient met aanvullend onderzoek te worden vastgesteld of de te slopen bebouwing een relevante functie heeft voor de huismus en vleermuizen (soortenbescherming). Indien er sprake is van overtreding van verbodsbepalingen van de Wet natuurbescherming kan bevoegd gezag onder voorwaarden een ontheffing verlenen. De voorwaarden betreffen: er is geen andere bevredigende oplossing, er is sprake van een wettelijk belang (vleermuizen: er is sprake van een reden van sociale of economische aard, huismus: er zijn belangen vanuit volksgezondheid en/of openbare veiligheid - aan te voeren) en er wordt geen afbreuk gedaan aan de gunstige staat van instandhouding van de soort (een robuust en ruim maatregelenpakket van tijdelijke en permanente voorzieningen wordt hiertoe voorgesteld en uitgevoerd). Wegens het voorgaande onderzoek is er geen reden om aan te nemen dat eventueel benodigde ontheffingen, mits de juiste maatregelen worden getroffen, er sprake is van een gedegen alternatievenafweging en een wettelijk belang kan worden aangevoerd, niet verkregen zouden kunnen worden.

5.3 Vervolgstappen

- Voor de beoogde ruimtelijke ingreep dient aanvullend onderzoek naar huismus uitgevoerd te worden. Een aanvullend onderzoek naar huismus wordt uitgevoerd middels twee gerichte veldbezoeken in de periode 1 april t/m 15 mei, conform het Kennisdocument Huismus (BIJ12, 2023).
- Voor de beoogde ruimtelijke ingreep dient aanvullend onderzoek naar vleermuizen uitgevoerd te worden. Een aanvullend onderzoek naar vleermuizen wordt uitgevoerd middels minimaal vijf gerichte veldbezoeken in de periode 15 april t/m 30 september, conform het meest actuele Vleermuisprotocol (NGB). Hiervan dienen drie rondes in het voorjaar en twee rondes in het najaar plaats te vinden. De potentie van de planlocatie voor verschillende typen verblijfplaatsen en vleermuissoorten wordt in tabel 3.1 en 3.2 uiteengezet. Er is geen sprake van aantasting van een mogelijk essentieel foerageergebied of essentiële vliegroute.

5.4 Te treffen maatregelen

- Tijdens de werkzaamheden moet voorzichtig worden gehandeld met alle voorkomende flora en fauna (algemene zorgplicht).
- Wanneer ondanks zorgvuldig handelen, onderzoek en advies schade lijkt te ontstaan voor beschermde flora en fauna, dient direct contact opgenomen te worden met een ter zake deskundige.
- Eventueel aanwezige vegetatie of bodemmateriaal (takken, stronken) voorafgaand aan de werkzaamheden gefaseerd verwijderen. Dit om grondgebonden dieren de kans te bieden zelfstandig de planlocatie te verlaten.

Bronvermelding

Geraadpleegde documenten (BIJ12, 2017)

Kennisdocument Gewone dwergvleermuis (*Pipistrellus pipistrellus*)

Kennisdocument Gierzwaluw (*Apus apus*)

Kennisdocument Huismus (*Passer domesticus*) (2023)

Kennisdocument Rugstreepad (*Epidalea calamita*)

Kennisdocument Ruige dwergvleermuis (*Pipistrellus nathusii*)

Geraadpleegde websites

www.arcgis.com

www.bij12.nl

www.flevoland.nl

www.nationaalgeoregister.nl

www.ndff.nl

www.ravon.nl

www.ruimtelijkeplannen.nl

www.verspreidingsatlas.nl

www.vleermuisprotocol.nl

www.vlinderstichting.nl

www.wilde-planten.nl

www.zoogdiervereniging.nl

Bijlage 1 Fotografische impressie

Bijlage 2 Vervolgstappen Wet natuurbescherming soortenbescherming

Bijlage 1 Fotografische impressie



Figuur 1 De planlocatie is gelegen aan de Grevelingenstraat 145 te Lelystad en bestaat uit een woonzorggebouw. De beoogde ruimtelijke ingreep betreft de sloop en nieuwbouw van het woonzorggebouw en de kap van een Douglas spar



Figuur 2 Impressie van de westgevel en tuin. Binnen de beoogde ruimtelijke ingreep komen de weergegeven groenstructuren niet te vervallen.



Figuur 3 Impressie van de bebouwing met de te kappen Douglas spar op de voorgrond.



Figuur 4 Impressie van de bijgehouden tuin op de planlocatie. De schuur blijft in de beoogde ruimtelijke ontwikkeling behouden.



Bijlage 2 Vervolgstappen Wnb

Als uit het oriënterend onderzoek is gebleken dat effecten op beschermde soorten naar aanleiding van de beoogde ingreep niet uitgesloten zijn, dient een vervolgonderzoek te worden uitgevoerd. Uit dit vervolgonderzoek blijkt of desbetreffende soort aanwezig is en welke functie de planlocatie al dan niet heeft voor de soort. Met onderstaand stappenplan, overgenomen uit 'Soortenbescherming bij ruimtelijke ingrepen' van het Ministerie van Economische Zaken, wordt inzichtelijk gemaakt welke consequenties dit heeft voor het project.

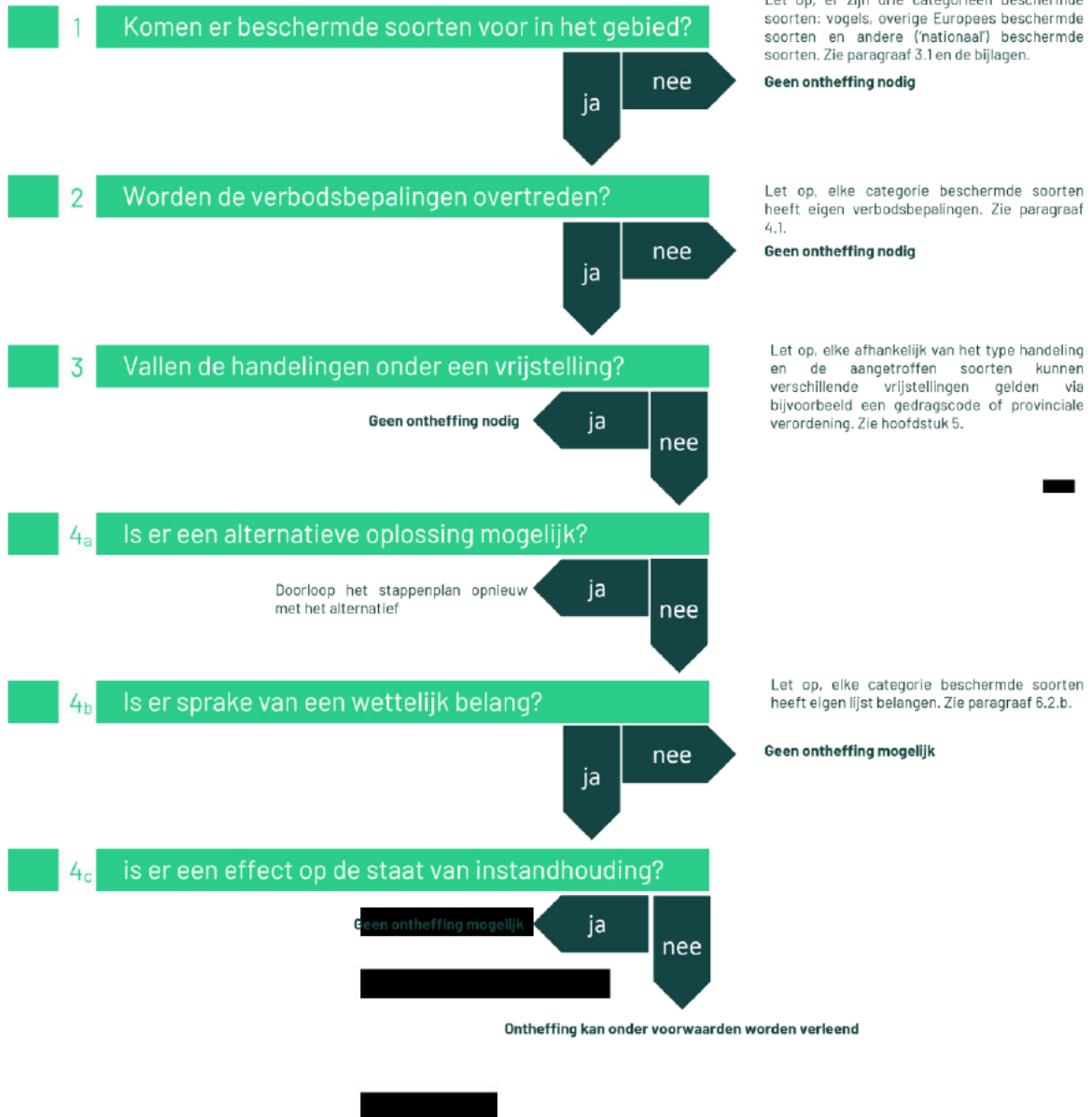

Vogelrichtlijnsoort

In het kader van de Vogelrichtlijn zijn een aantal belangen waarvoor een ontheffing kan worden aangevraagd. De beoogde ruimtelijke ingreep dient een dergelijk belang te dienen (Schema 4b ja/nee). De voorwaarden zijn onderstaand weergegeven (conform Wet natuurbescherming art. 3.3, lid 4).

Een ontheffing of een vrijstelling wordt uitsluitend verleend, indien is voldaan aan elk van de volgende voorwaarden:

- a) er bestaat geen andere bevredigende oplossing;
- b) zij is nodig:
 - 1. in het belang van de volksgezondheid of de openbare veiligheid;
 - 2. in het belang van de veiligheid van het luchtverkeer;
 - 3. ter voorkoming van belangrijke schade aan gewassen, vee, bossen, visserij of wateren;
 - 4. ter bescherming van flora of fauna;
 - 5. voor onderzoek of onderwijs, het uitzetten of herinvoeren van soorten, of voor de daarmee samenhangende teelt, of
 - 6. om het vangen, het onder zich hebben of elke andere wijze van verstandig gebruik van bepaalde vogels in kleine hoeveelheden selectief en onder strikt gecontroleerde omstandigheden toe te staan;
- c) de maatregelen leiden niet tot verslechtering van de staat van instandhouding van de desbetreffende soort.

Habitatrichtlijnsoort

In het kader van de Habitatrichtlijn zijn een aantal belangen waarvoor een ontheffing kan worden aangevraagd. De beoogde ruimtelijke ingreep dient een dergelijk belang te dienen (Schema 4b ja/nee). De voorwaarden zijn onderstaand weergegeven (conform Wet natuurbescherming art. 3.8, lid 5). ■

Een ontheffing of een vrijstelling wordt uitsluitend verleend, indien is voldaan aan elk van de volgende voorwaarden:

- a) er bestaat geen andere bevredigende oplossing;
- b) zij is nodig:
 - 1. in het belang van de bescherming van de wilde flora of fauna, of in het belang van de instandhouding van de natuurlijke habitats;
 - 2. ter voorkoming van ernstige schade aan met name de gewassen, veehouderijen, bossen, visgronden, wateren of andere vormen van eigendom;
 - 3. in het belang van de volksgezondheid, de openbare veiligheid of andere dwingende redenen van groot openbaar belang, met inbegrip van redenen van sociale of economische aard en met inbegrip van voor het milieu wezenlijke gunstige effecten;
 - 4. voor onderzoek en onderwijs, repopulatie of herintroductie van deze soorten, of voor de daartoe benodigde kweek van de kunstmatige vermeerdering van planten, of
 - 5. om het onder strikt gecontroleerde omstandigheden mogelijk te maken op selectieve wijze en binnen bepaalde grenzen de ontheffing of vrijstelling vastgesteld aantal van bepaalde dieren van de aangewezen soort te vangen of onder zich te hebben, onderscheidenlijk een beperkt bij de ontheffing of vrijstelling vastgesteld aantal van bepaalde planten van de aangewezen soort te plukken of onder zich te hebben;
- c) er wordt geen afbreuk gedaan aan het streven de populaties van de betrokken soort in hun natuurlijke verspreidingsgebied in een gunstige staat van instandhouding te laten voortbestaan.

Andere soort

Ten aanzien van Andere soorten zijn een aantal belangen waarvoor een ontheffing kan worden aangevraagd. De beoogde ruimtelijke ingreep dient een dergelijk belang te dienen (Schema 4b ja/nee). De belangen zijn onderstaand weergegeven en zijn aanvullend op de belangen die voor Habitatrichtlijnsoorten kunnen worden aangevoerd (conform Wet natuurbescherming art. 3.10, lid 2).

1. in het kader van de ruimtelijke inrichting of ontwikkeling van gebieden, daaronder begrepen het daarop volgende gebruik van het ingerichte of ontwikkelde gebied;
2. ter voorkoming van schade of overlast, met inbegrip van schade aan sportvelden, schietterreinen, industrieterreinen, kazernes, of begraafplaatsen;
3. ter beperking van de omvang van de populatie van dieren, in verband met door deze dieren ter plaatse en in het omringende gebied veelvuldig veroorzaakte schade of in verband met de maximale draagkracht van het gebied waarin de dieren zich bevinden;
4. ter voorkoming of bestrijding van onnodig lijden van zieke of gebrekkige dieren;
5. in het kader van bestendig beheer of onderhoud in de landbouw of bosbouw;
6. in het kader van bestendig beheer of onderhoud aan vaarwegen, watergangen, waterkeringen, waterstaatswerken, oevers, vliegvelden, wegen, spoorwegen of bermen, of in het kader van natuurbeheer;
7. in het kader van bestendig beheer of onderhoud van de landschappelijke kwaliteiten van een bepaald gebied, of
8. in het algemeen belang.

■

■

■

■



BLOM ECOLOGIE

Verbindt natuur en samenleving

Koeweistraat 2

4181 CD Waardenburg

0418 820 288

blomecologie.nl