

Postbus 55
8200 AB Lelystad

Telefoon
(0320)-265265
Fax
(0320)-265260
E-mail
provincie@Flevoland.nl
Website
www.flevoland.nl

Stichting Woonzorg Flevoland

Meentweg 12
8224 BP LELYSTAD



Verzenddatum

12-11-2024

Bijlagen

Uw kenmerk

Ons kenmerk

3320425

Onderwerp

Omgevingsvergunning voor een flora- en fauna-activiteit voor huismus en boerenzwaluw in verband met sloop van 3 schuren aan de Groene Velden 157-161 in Lelystad

Geachte (NAAM),

Hierbij sturen wij u uw omgevingsvergunning voor een flora- en fauna-activiteit toe voor het opzettelijk vernielen of beschadigen van nesten en rustplaatsen van huismussen en boerenzwaluwen én het opzettelijk verstoren van huismussen en boerenzwaluwen in verband met de sloop van 3 schuren gelegen aan de Groene Velden 157-161 in Lelystad.

Hoogachtend,

Gedeputeerde Staten van Flevoland,
namens deze,
Manager expertiseteam Natuur

Besluit van GEDEPUTEERDE STATEN VAN FLEVOLAND op een aanvraag voor een omgevingsvergunning op basis van artikel 5.1 lid 2 onder g van de Omgevingswet voor een flora- en fauna-activiteit.

Inhoudsopgave

A. Besluit	2
B. Motivering Besluit	3
B.1 Wettelijk kader	3
B.2 Provinciaal beleid	4
B.3 Aanvraag	4
B.4 Inhoudelijke beoordeling	5
B.5 Conclusie	7
C. Kennisgeving en afschriften	7
D. Bezwaar	8
E. Ondertekening	8
Bijlage 1: Aangetroffen nesten, tijdelijke- en permanente maatregelen	9
Bijlage 2: Informatieblad bezwaarprocedure Gedeputeerde Staten van Flevoland	11

A. Besluit

Gedeputeerde Staten van Flevoland hebben besloten om conform aanvraag, met bijbehorende bijlagen en aanvullingen, omgevingsvergunning op basis van artikel 5.1 lid 2 onder g van de Omgevingswet voor een flora- en fauna-activiteit op grond van het artikel 11.37 van het Besluit activiteiten leefomgeving (Bal), om aan Stichting Woonzorg Flevoland een vergunning te verlenen van:

- Artikel 11.37 lid 1 onder b en d voor het opzettelijk vernielen, beschadigen of wegnemen van nesten en rustplaatsen van de huismus en boerenzwaluw én het opzettelijk verstoren van de huismus en boerenzwaluw.

Dit in verband met sloop van 3 schuren gelegen aan de Groene Velden 157-161 in Lelystad.

Aan deze vergunning zijn de volgende voorschriften verbonden:

Algemene voorwaarden

1. Deze vergunning kan uitsluitend gebruikt worden door (medewerkers van) de vergunning-houder of haar rechtsoptvolgers, of in opdracht van de vergunninghouder handelende (rechts)- personen.
2. De vergunninghouder blijft daarbij verantwoordelijk en aansprakelijk voor de juiste naleving van deze vergunning.
3. Tijdens de uitvoering van de werkzaamheden dient een (digitale) afschrift van deze vergunning en de bijbehorende brief op de locatie van de werkzaamheden aanwezig te zijn en op verzoek te worden getoond aan de daartoe bevoegde toezichthouders of opsporingsambtenaren.
4. Een week voordat wordt begonnen met de werkzaamheden moet hiervan melding worden gedaan bij de OFGV via info@ofgv.nl, onder vermelding van het kenmerk van deze vergunning.
5. De vergunning is geldig vanaf 1 februari 2025 tot 1 januari 2030.

Specifieke voorwaarden

6. Minimaal 3 maanden voor de sloop van de schuur waar de nesten van huismussen zijn aangetroffen moeten 4 huismustillen (met ieder 4 nestplaatsen) van het type Unitura HMT3 of vergelijkbaar én 4 duurzame huismuskasten van het type Unitura HMTH1 of vergelijkbaar zijn opgehangen op de locaties zoals weergegeven in bijlage 1. Deze tijdelijke voorzieningen blijven behouden.
7. Het slopen van de schuur waar nesten van huismussen zijn aangetroffen, zoals weergegeven in bijlage 1, mag pas plaatsvinden buiten de kwetsbare periode van de huismus. De kwetsbare periode van de huismus loopt van 1 maart tot 1 september. Indien sprake is van vervolglegels mag pas gesloopt worden

wanneer, door een ecologische deskundige is vastgesteld, dat geen broedende vogels aanwezig zijn en de jongen zijn uitgevlogen. De sloop moet zodanig gebeuren dat de aanwezige vogels de gelegenheid krijgen om te kunnen vluchten.

8. Uiterlijk 1 oktober 2029 zijn 15 permanente huismuskasten van het type Unitura HMP2 of vergelijkbaar aan de gevels van de nieuwbouw gemonteerd.
9. De huismuskasten uit voorschrift 6 en 8 moeten voldoen aan de volgende voorwaarden:
 - De kasten liggen minimaal 50 cm. uit elkaar, op minimaal 3 meter hoogte en zo dicht mogelijk tegen de dakrand.
 - De kasten worden bij voorkeur op een noord of oost expositie of in de ligging van schaduw van een dakgoot, dakoverstek of iets dergelijks aangebracht.
10. De schuur met de nesten van de boerenwaluw kan pas gesloopt worden nadat vóór 1 maart 2025 een vervangende permanente voorziening volgens het ontwerp en locatie zoals weergegeven in bijlage 1 is gerealiseerd.
11. De werkzaamheden worden uitgevoerd door of onder begeleiding van een ecologische deskundige op het gebied van de huismus en boerenwaluw.

B. Motivering Besluit

B.1 Wettelijk kader

De Omgevingswet (Ow) en bijbehorende regelingen is het nationale wettelijke kader voor de toetsing van activiteiten, plannen, projecten en handelingen met mogelijke gevolgen voor de belangrijkste natuurwaarden van de Natura 2000-gebieden en voor de soortenbescherming van in Nederland in het wild levende planten en dieren. De Ow kent drie beschermingsregimes, voor:

- de Vogelrichtlijnsoorten (artikel 11.37-11.40 Bal);
- de Habitatrichtlijnsoorten (artikel 11.46-11.48 Bal);
- de Andere soorten (nationaal beschermd) (artikel 11.54 Bal).

De sloop van de 3 schuren waarvoor vergunning is aangevraagd van de in het Bal genoemde verboden valt onder de vogelrichtlijn. Hiervoor gelden de navolgende verboden:

Artikel 11.37 Bal (aanwijzing vergunningplichtige gevallen vogelrichtlijn: schadelijke handelingen):

1. Het verbod, bedoeld in artikel 5.1, tweede lid, aanhef en onder g, van de wet, om zonder omgevingsvergunning een flora- en fauna-activiteit te verrichten, geldt voor:
 - a. het opzettelijk doden of opzettelijk vangen van van nature in Nederland in het wild levende vogels van soorten als bedoeld in artikel 1 van de vogelrichtlijn;
 - b. het opzettelijk vernielen of opzettelijk beschadigen van nesten, rustplaatsen en eieren van vogels als bedoeld onder a, of het opzettelijk wegnemen van nesten van die vogels;
 - c. het rapen en onder zich hebben van eieren van vogels als bedoeld onder a; of
 - d. het opzettelijk storen van vogels als bedoeld onder a.

Gedeputeerde Staten kunnen op basis van artikel 8.74 Besluitkwaliteit leefomgeving (Bkl) vergunning verlenen indien is voldaan aan de volgende voorwaarden:

Artikel 8.74j. Bkl (beoordelingsregels flora- en fauna-activiteit; andere vogelrichtlijn)

1. Voor zover een aanvraag om een omgevingsvergunning betrekking heeft op een flora- en fauna- activiteit als bedoeld in artikel 11.37, eerste lid, 11.38, eerste lid, 11.39, eerste lid of 11.40 van het Besluit activiteiten leefomgeving, wordt de omgevingsvergunning alleen verleend als:
 - a. er geen andere bevredigende oplossing bestaat;
 - b. de activiteit nodig is:
 - 1°. in het belang van de volksgezondheid of de openbare veiligheid;
 - 2°. In het belang van de veiligheid van het luchtverkeer;

- 3°. voor het voorkomen van belangrijke schade aan gewassen, vee, bossen, visserij of wateren;
 - 4°. ter bescherming van flora en fauna;
 - 5°. voor onderzoek of onderwijs, het uitzetten of herinvoeren van soorten, of voor de daarmee samenhangende teelt; of
 - 6°. om het vangen, het onder zich hebben of elke andere wijze van verstandig gebruik van bepaalde vogels in kleine hoeveelheden selectief en onder strikt gecontroleerde omstandigheden toe te staan; en
- c. de activiteit niet leidt tot verslechtering van de staat van instandhouding van deze soort.

Bevoegdheid en overeenstemming met andere provincies

Gedeputeerde Staten van Flevoland zijn op basis van artikel 4.6 Omgevingsbesluit (Ob) het bevoegd gezag voor onderhavig project.

B.2 Provinciaal beleid

Omgevingsverordening provincie Flevoland

In de Omgevingsverordening provincie Flevoland zijn door Provinciale Staten regels gesteld ter invulling van de taken die de provincie Flevoland heeft, voortvloeiende uit de Omgevingswet.

Beleidsregels

De beleidsuitgangspunten voor het verlenen van vergunningen van de Omgevingswet zijn opgenomen in de Beleidsregels uitvoering Omgevingswet Flevoland, onderdeel natuur.

B.3 Aanvraag

Op 27 september 2024 hebben wij uw aanvraag ontvangen, voor een omgevingsvergunning voor een flora- en fauna-activiteit op basis van artikel 5.1 lid 2 onder g van de Omgevingswet voor het opzettelijk vernielen, beschadigen of wegnemen van nesten en rustplaatsen van de huismus en boerenzwaluw én het opzettelijk verstoren van de huismus en boerenzwaluwen in verband met het slopen van 3 schuren gelegen aan de Groene Velden 157-161 in Lelystad.

De volgende werkzaamheden verricht:

- slopen van 3 schuren;
- ontmanteling paardenbakken;
- realisatie parkeerplaatsen en nieuwbouw pand voor woonzorg.

Uw aanvraag is door ons ingeboekt onder zaaknummer 3318678:

De volgende stukken zijn gebruikt voor de beoordeling van de aanvraag:

Stukken gebruikt bij beoordeling aanvraag	Kenmerk
DSO-aanvraagformulier	3318679
Activiteitenplan incl. bijlagen	3318682
Ontwerp boerenzwaluwstal	3330241

B.4 Inhoudelijke beoordeling

De beoordeling van de aanvraag en de bijbehorende belangenafweging vindt plaats in 3 stappen;

1. alternatieven afweging;
2. wettelijk belang;
3. gunstige staat van instandhouding.

Ad. 1: Alternatieven afweging

Locatie

Het project is locatiegebonden. Een uitbreiding van de woonzorgfunctie op een ander perceel is niet praktisch, aangezien het concentreren van vergelijkbare zorg van belang is voor een efficiënte zorgverlening. Daarnaast is het perceel al in eigendom van de initiatiefnemer.

Inrichting

Er is gekeken naar de diverse inrichtingsopties. Echter, het terrein is relatief beperkt van omvang en de nieuwbouw van de zorgvoorziening zelf kan alleen logischerwijs op het oostelijke deel van het perceel worden gerealiseerd, waar deze aansluit op de bestaande bebouwing. De overige inrichting van het terrein volgt hieruit, omdat er dan niet veel ruimte meer beschikbaar is. Parkeerplaatsen worden logischerwijs zo dicht mogelijk op de uitrit gerealiseerd om verkeers-bewegingen op het terrein te minimaliseren. Gegeven deze uitgangspunten is er weinig ruimte meer over voor het 'schuiven' met de interne inrichting van het terrein.

Daarbij komen de eisen vanuit het bestemmingsplan. De Groene velden (de wijk) heeft een groen karakter wat ook zo is vastgelegd in het bestemmingsplan. De uitbreiding dient zoveel mogelijk uit het zicht te worden gerealiseerd en is daarom in het verlengde van de bestaande bebouwing achter op het kavel gesitueerd. Ook wordt in het kader hiervan een nieuwe ligusterhaag aangeplant aan de voorzijde (bij de parkeerplaats) na afronding van de werkzaamheden.

Sloop van de bestaande schuurtjes is daarom het enige reële alternatief om te komen tot een praktische inrichting van het terrein die voldoet aan de wensen en eisen die samengaan met het gebruik van de locatie als woonzorgterrein. De gekozen inrichting betreft zodoende de meest optimale/enig mogelijke inrichting gegeven de gewenste herinrichting van de locatie, met inpassing van groenfuncties en ondersteunende functies zoals dagbesteding.

Planning

De planning van het werk wordt afgestemd op de kwetsbare perioden van aanwezige beschermde fauna. Door te starten met het werk wanneer de vogels niet broeden of na een voorafgaande broedvogelcontrole, worden direct negatieve effecten voorkomen. Daarnaast wordt met de werkwijze rekening gehouden door vooraf tijdelijke alternatieven te bieden en in de eindsituatie weer nieuwe mogelijkheden aan de huismus en boerenwaluw aan te bieden. Een betere werkwijze, met minder negatieve effecten op beschermde soorten, is niet mogelijk.

Ad. 2: Wettelijk belang

De omgevingsvergunning wordt aangevraagd op grond van het belang 'volksgezondheid of de openbare veiligheid'.

't Landleven is een woonzorglocatie van Woonzorg Flevoland dat beschermd wonen biedt voor mensen met dementie die niet langer zelfstandig thuis kunnen wonen. De uitbreiding van het verzorgingshuis is een noodzakelijke maatregel in het licht van de dubbele vergrijzing in Flevoland en de toenemende prevalentie van dementie. Het aantal appartementen zal toenemen van 30 naar 54, waarmee wordt ingespeeld op de groeiende vraag naar gespecialiseerde zorgfaciliteiten.

Op dit moment zijn er volgens Alzheimer Nederland zo'n 280.000 mensen met dementie in Nederland en door de dubbele vergrijzing zal dit aantal tot 2040 oplopen tot meer dan een half miljoen. In Lelystad zal met name de groep oude ouderen toenemen. Door de jonge geschiedenis van de stad is deze groep op dit moment erg klein. In Lelystad neemt het aantal 80-plussers fors toe.

Met de uitbreiding naar 54 woonzorgappartementen voorziet Woonzorg Flevoland in een behoefte van Lelystad en omgeving. De bevolking van Lelystad groeit tussen 2020 en 2040 naar verwachting met circa 14.500

personen (+18%). Vooral het aantal oudere senioren (80 jaar en ouder) groeit naar verwachting relatief snel in de komende 20 jaar (+188%). Door de toename van het aantal senioren binnen de intramurale zorg tussen 2020 en 2030 (+25%) neemt de vraag naar passende woonvormen toe, met name voor mensen met somatische en psychogeriatrisch zorgbehoefte. De dubbele vergrijzing zorgt voor een significante toename van ouderen, en daarmee ook van mensen met dementie.

Met het uitbreiden van t Landleven voorziet Woonzorg Flevoland in een antwoord op de maatschappelijke opgave om aan deze stijgende zorgvraag te kunnen voldoen. De uitbreiding van verzorgingshuis t Landleven is van groot belang in de Volksgezondheid, om te kunnen voorzien in de groeiende zorgbehoefte van ouderen met dementie.

Ad. 3: Gunstige staat van instandhouding

Huismus

De landelijke staat van instandhouding van de huismus is beoordeeld als zeer ongunstig.

De omvang van de Nederlandse populatie huismus wordt geschat op 600.000 – 1.000.000 in de periode 2018-2020 (Sovon, 2024). Ze worden verspreid over heel Nederland aangetroffen. Alleen grote natuurgebieden (zonder bebouwing) of uitgestrekte akkerbouwgebieden zijn minder in trek. De landelijke aantalsontwikkelingen van de huismus zijn, gezien vanaf 1980 nog altijd negatief. De trend lijkt echter wel te zijn omgebogen en sinds de periode 2000-2010 zijn de aantallen gestabiliseerd en nemen recent weer licht toe. De soort staat op de Rode Lijst als 'gevoelig'.

Op grond van de statistieken van SOVON gaat het in de provincie Flevoland om 24.600-41.000 broedparen van de huismus. De trend lijkt de landelijke lijn te volgen en aantallen nemen sinds 2015 weer licht toe. Het is aannemelijk dat de Lelystad de landelijke en provinciale trend volgt.

Boerenwaluw

De landelijke staat van instandhouding van de boerenwaluw is beoordeeld als zeer ongunstig. De omvang van de Nederlandse populatie boerenwaluw wordt geschat op 250.000 – 3400.000 in de periode 2018-2020 (Sovon, 2024). Ze worden verspreid over heel Nederland aangetroffen. De verspreiding volgt met name de gebieden waar veel melkveehouderijen zijn of paarden worden gehouden. De landelijke aantalsontwikkelingen van de boerenwaluw zijn gematigd positief. De soort staat op de Rode Lijst als 'gevoelig'.

Op grond van de statistieken van SOVON gaat het in de provincie Flevoland om 8.000-10.880 broedparen van de boerenwaluw. De trend van de boerenwaluw in Flevoland is wat diffuus en toont geen duidelijke toe- of afname.

Mitigatie

Als gevolg van de werkzaamheden gaan 8 huismusnesten en 6 boerenwaluwnesten verloren. Daarom worden de volgende mitigerende maatregelen conform de gestelde voorwaarden in de omgevingsvergunning genomen:

- Er wordt rekening gehouden met de kwetsbare periode van de huismus en boerenwaluw.
- De te slopen schuur met nesten van huismus wordt met een gewenningsperiode van 3 maanden voorafgaand aan de sloop ongeschikt gemaakt. Voor elk verloren huismusnest komen minimaal 2 tijdelijke en 2 permanente kasten (1:2).
- De schuur met nesten van boerenwaluw wordt voorafgaand aan de sloop direct gecompenseerd zodat bij terugkomst in Nederland nestgelegenheid beschikbaar is.

De voorwaarden zijn gebaseerd op het kennisdocument huismus (BIJ12, 2023). Voor de boerenwaluw ontbreekt een kennisdocument. Vanwege vergelijkbare leefwijze is voor de boerenwaluw grotendeels het kennisdocument van de gierzwaluw (BIJ12, 2023) aangehouden.

De voorgenomen werkzaamheden leiden mogelijk tot negatieve effecten met betrekking tot de staat van instandhouding op lokaal niveau. Door het nemen van de in de voorwaarden opgenomen mitigerende en compenserende maatregelen wordt de lokale stand van instandhouding gewaarborgd.

B.5 Conclusie

De aangevraagde vergunning past binnen de wettelijke regels. Er zijn geen permanente effecten op de gunstige staat van instandhouding van de huismus en boerenwaluwe te verwachten. De aanvraag past binnen de door de provincie Flevoland vastgestelde beleidsregels. Wij zijn van mening dat de gevraagde vergunning voor de beoogde situatie kan worden verleend.

Mogelijk heeft u ook nog een vergunning nodig voor een van de andere activiteiten genoemd in artikel 5.2 van de Omgevingswet.

C. Kennisgeving en afschriften

Van dit besluit zal conform artikel 3.42 tweede lid van de Algemene wet Bestuursrecht door ons kennis worden gegeven door middel van publicatie op de website van de provincie Flevoland.

Afschriften van dit besluit worden verzonden aan:

- Omgevingsdienst Flevoland, Gooi- en Vechtstreek t.a.v. de afdeling handhaving;
- aanvrager;
- adviseur.

D. Bezwaar

Tegen dit besluit kunt u binnen zes weken na datum van verzending van deze brief schriftelijk bij ons bezwaar maken. Uw bezwaarschrift dient ondertekend te zijn en voorzien van uw naam en adres, de datum, een omschrijving van het besluit waartegen het bezwaar is gericht en de gronden van het bezwaar. Nadere informatie over de bezwaarprocedure treft u aan in het hierna volgende informatieblad.

E. Ondertekening

Hoogachtend,

Gedeputeerde Staten van Flevoland,
namens deze,
Manager expertiseteam Natuur

Bijlage 1: Aangetroffen nesten, tijdelijke- en permanente maatregelen



1. Schuur met aangetroffen huismussen (rood), schuur met aangetroffen nesten boerenwaluw (blauw). Woonhuis met aangetroffen nesten van huismus (rood en geel omlijnd) blijft behouden. (Voorschrift 6)



2. Locaties huismustillen (geel), huismuskasten (rood) en permanente voorziening boerenwaluw (groen). (Voorschrift 8 en 11)

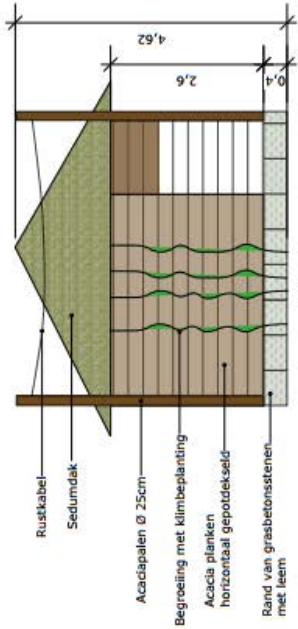
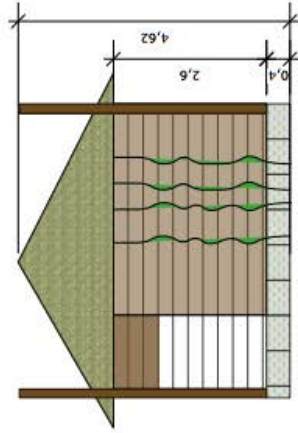

Voorraanzicht oostzijde

Voorraanzicht zuidzijde

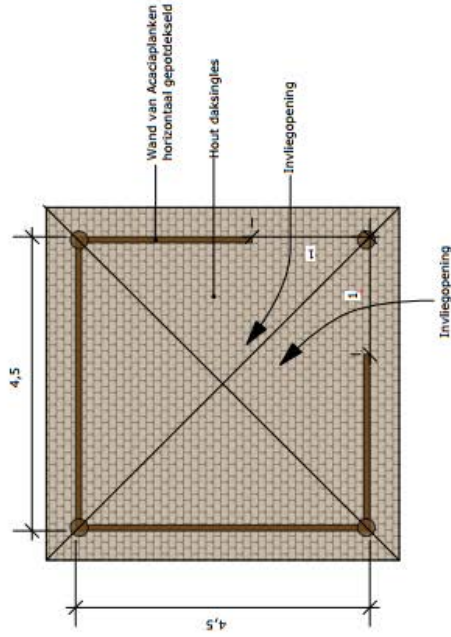

Bovenaanzicht zuid- en oostzijde

Zie Activiteiten plan 702322/rap03/v2

Boerenzwaluwenstalletje:

- Vormgeving: Hooiberg
 Materiaal: Acaciahouten planken en palen
 Gordingen: Douglasshout fijn bezaagd 5x15 cm
 Sedumdak
 Hoogte: 3,00m met schuin dak
 Breedte: 4,50 m
 Lengte: 4,5 m
 Schuin dak met schuine balken
 Aan 2 zijden gesloten, aan 2 zijden deels gesloten met invliegopening
 Voorzien van klimbeplanting
 12 voorgevormde nestkommen?:
- 1,00m uit elkaar
 - op 3,00m van de ingang
 - min.2.50m boven de grond
 - Zo donker mogelijk
 - Zo dicht mogelijk tegen het dak
- En verder variatie voor aangrijpingspunten voor natuurlijke nesten zoals enkele spijkers en plankjes dicht tegen het dak. Dwarse lat of stang als zitplek.

Boerenzwaluwenstalletje Landleven Lelystad

Opdrachtgever: Woonzorg Flevoland

Datum: 17 oktober 2024

Tekeningnummer: B.Z.01

ANNO 2000
 ONTWERPERS
 HOVENIERS
 TUINENLANDSCHAP

Bijlage 2: Informatieblad bezwaarprocedure Gedeputeerde Staten van Flevoland

Bezwaar

Tegen onze besluiten kunt u op grond van artikel 7:1 van de Algemene wet bestuursrecht binnen zes weken na datum van verzending ervan bij ons schriftelijk bezwaar maken. Uw bezwaarschrift dient ondertekend en voorzien te zijn van uw naam en adres, de datum, een omschrijving van het besluit waartegen het bezwaar is gericht en de gronden van het bezwaar. U dient het bezwaar in op onze website <https://www.flevoland.nl/loket/loketoverview/bezwaar-tegen-beslissing-provincie-6365>

Verzoek om voorlopige voorziening

Wanneer u van mening bent dat, in afwachting van de behandeling van uw bezwaarschrift, een voorlopige voorziening moet worden getroffen, kunt u een verzoek daartoe indienen bij de voorzieningenrechter. Het adres is Rechtbank Midden-Nederland, Afdeling Bestuursrecht, voorlopige voorzieningen, Postbus 16005, 3500 DA Utrecht. Uw verzoek om voorlopige voorziening wordt pas in behandeling genomen wanneer u griffierecht heeft betaald. De rechtbank laat u weten hoe hoog het griffierecht is en op welke wijze u dit kunt overmaken.

Overslaan van de bezwaarschriftenprocedure

Op grond van artikel 7:1a van de Algemene wet bestuursrecht kunt u in uw bezwaarschrift aangeven dat u de bezwaarschriftenprocedure wilt overslaan en rechtstreeks in beroep wilt gaan bij de bestuursrechter. In artikel 7:1 a tweede lid van de Algemene wet bestuursrecht is bepaald dat wij een dergelijk verzoek in ieder geval moeten afwijzen wanneer: A) het bezwaarschrift is gericht tegen het niet op tijd nemen van een besluit. B) tegen het besluit door een andere belanghebbende ook een ander bezwaarschrift is ingediend waarin zo'n verzoek niet is gedaan en dit bezwaarschrift ontvankelijk is.

Wij stemmen alleen in met het verzoek om de bezwaarschriftenprocedure over te slaan, wanneer de zaak daarvoor geschikt is. Wanneer dit het geval is, zenden wij het bezwaarschrift door aan de bevoegde rechter.

Proceskostenvergoeding

Tot slot wijzen wij u er nog op dat u op grond van artikel 7:15, tweede lid van de Algemene wet bestuursrecht bij ons – voordat wij een besluit hebben genomen op uw bezwaarschrift – een verzoek kunt indienen om de kosten die u redelijkerwijs in verband met de behandeling van uw bezwaarschrift moet maken, te vergoeden. Daarbij gaat het bijvoorbeeld om kosten van rechtsbijstand, kosten van een getuige/deskundige; reis- en verblijfkosten, kosten van uittreksels uit openbare registers, telefoongesprekken. Bij het indienen van zo'n verzoek moet u het bedrag van de vergoeding aangeven en stukken overleggen waaruit blijkt dat u deze kosten daadwerkelijk heeft gemaakt. Bij het besluit dat wij op het bezwaarschrift nemen, wordt tegelijkertijd een besluit genomen op een ingediend verzoek om vergoeding van de kosten.